

**ÚEOS - Komerčia, a.s.**

Kocel'ova 9, 821 08 Bratislava - mestská časť Ružinov, Slovenská republika

Zapísaná v Obchodnom registri Okresného súdu Bratislava I.
v oddieli: Sa, vo vložke 465/B

Znalec: ÚEOS - Komerčia, a.s.
Kocel'ova 9
821 08 Bratislava

Zadávateľ: Ing. Vladimír Hronček – GEOREAL
Karadžičova 24A
821 08 Bratislava

Číslo spisu/objednávky: Objednávka č.: 035/2021-Pr

ZNALECKÝ POSUDOK

105/2021

Vo veci: Stanovenia všeobecnej hodnoty nehnuteľností – pozemku.

Počet strán (z toho príloh): 30 (19)
Počet vyhotovení: 7

I. ÚVOD

1. Úloha znalca a predmet znaleckého skúmania

Stanovenie všeobecnej hodnoty pozemku pre trvalý záber v k.ú. Spišská Nová Ves na základe geometrického plánu č. 55.16/2021.

2. Účel znaleckého posudku

Majetkoprávne vysporiadanie pozemku – trvalý záber pozemkov.

3. Dátum, ku ktorému je posudok vypracovaný (rozhodujúci na zistenie stavebnotechnického stavu)

Ku dňu obhliadky nehnuteľnosti 24.09.2021.

4. Dátum, ku ktorému sa nehnuteľnosť alebo stavba ohodnocuje 24.09.2021.

5. Podklady na vypracovanie posudku

a) podklady dodané zadávateľom

- Objednávka č.: 035/2021-Pr zo dňa 09.11.2021.
- Geometrický plán č. 55.16/2021 na odčlenenie a určenie vlastníckych práv k pozemku p.č. 9545/11, k.ú. Spišská Nová Ves, obec Spišská Nová Ves, okres Spišská Nová Ves, vyhotoviteľ Ing. V.Hronček – GEOREAL, Karadžičova 24A, Bratislava, vyhotovený 19.10.2021, úradne overený 02.11.2021 pod číslom 705/2021.
- Rozhodnutie o umiestnení stavby „Modernizácia železničnej trate Žilina – Košice, úsek trate Poprad-Tatry (mimo) – Krompachy, číslo stavby A06099, vydalo Mesto Spišská Nová Ves, oddelenie územného plánovania a stavebného poriadku, č. 20-2306/2007-Fe, dňa 14.11.1007, právoplatnosť nadobudlo 2.1.2008.
- Predĺženie rozhodnutia o umiestnení stavby č. 20-2306/2007-Fe zo dňa 14.11.2007 do 02.01.2023, vydalo Mesto Spišská Nová Ves, oddelenie územného plánovania a stavebného poriadku, číslo: 20-3507-4/2017-JS, dňa 14.02.2018
- Koordinačná situácia stavby – Modernizácia trate Žilina – Košice, úsek trate Poprad Tatry (mimo) – Krompachy, č. stavby A06099, časť B.3 príloha č. 5, dátum 10.2020.

b) podklady získané znalcom

- Výpis z LV č. 6110, k.ú. Spišská Nová Ves, obec Spišská Nová Ves, okres Spišská Nová Ves, vytvorený cez katastrálny portál.
- Mapky ZBIGS za - dotknutá parcela.
- Územný plán mesta Spišská Nová Ves, komplexný návrh funkčných plôch, v rozsahu zmien a doplnkov do roku 2014.
- Územný plán mesta Spišská Nová Ves návrh technickej infraštruktúry, zmeny a doplnky do roku 2014 návrh technickej infraštruktúry.
- Fotodokumentácia z miestnej obhliadky dňa 24.09.2021.

6. Použité právne predpisy a literatúra

- Zákon č. 382/2004 Z.z. o znalcoch, tlmočníkoch a prekladateľoch a o zmene a doplnení niektorých zákonov v platnom znení.
- Vyhláška Ministerstva spravodlivosti Slovenskej republiky č. 492/2004 Z.z. o stanovení všeobecnej hodnoty v znení neskorších predpisov.
- Vyhláška Ministerstva spravodlivosti Slovenskej republiky č. 228/2018 Z.z., ktorou sa vykonáva zákon č. 382/2004 Z.z. o znalcoch, tlmočníkoch a prekladateľoch a o zmene a doplnení niektorých zákonov v znení neskorších predpisov.
- Vyhláška Ministerstva spravodlivosti Slovenskej republiky č. 491/2004 Z.z. o odmenách, náhradách výdavkov a náhradách za stratu času pre znalcov, tlmočníkov a prekladateľov v znení neskorších predpisov.
- Zákon č. 50/1976 Zb. o územnom plánovaní a stavebnom poriadku, v platnom znení.
- Zákon č. 162/1995 Z.z. o katastri nehnuteľností a o zápise vlastníckych a iných práv k nehnuteľnostiam (katastrálny zákon) v znení neskorších predpisov.

- Vyhláška 74/2011 Z.z., ktorou sa mení a dopĺňa vyhláška Úradu geodézie, kartografie a katastra Slovenskej republiky č. 461/2009 Z.z., ktorou sa vykonáva zákon NR SR o katastri nehnuteľností a o zápise vlastníckych a iných práv k nehnuteľnostiam (katastrálny zákon) v znení neskorších predpisov.

7. Definície posudzovaných veličín a použitých postupov

Podľa prílohy č. 3 vyhlášky Ministerstva spravodlivosti SR č. 492/2004 Z.z. v platnom znení:

Všeobecná hodnota (VŠH)

Všeobecná hodnota je výsledná objektivizovaná hodnota nehnuteľností a stavieb, ktorá je znaleckým odhadom ich najpravdepodobnejšej ceny ku dňu ohodnotenia, ktorú by tieto mali dosiahnuť na trhu v podmienkach voľnej súťaže, pri poctivom predaji, keď kupujúci aj predávajúci budú konať s patričnou informovanosťou i opatrnosťou a s predpokladom, že cena nie je ovplyvnená neprímeranou pohnútkou.

Všeobecnú hodnotu pozemku (VŠH_{POZ}) možno stanoviť:

- porovnávacou metódou,
- výnosovou metódou
- metóda polohovej diferenciacie, kedy sa vypočíta podľa vzťahu $VŠH_{POZ} = M * VŠH_{MJ}$.

Pozemky metódou polohovej diferenciacie

Pozemky sa pri použití metódy polohovej diferenciacie podľa vyhlášky č. 492/2004 Z.z. v znení neskorších predpisov (vyhláška č. 213/2017 Z.z., platná od 01.09.2017), príloha č. 3, delia na skupiny. Hodnotenú pozemky sú zaradené do skupiny uvedenej pod bodom E.3.1.1.

E 3.1.1 Pozemky na zastavanom území obcí, nepoľnohospodárske a nelesné pozemky mimo zastavaného územia obcí (vyhláška č. 461/2009 Z.z., ktorou sa vykonáva zákon č. 162/1995 Z.z. o katastri nehnuteľností), pozemky v zriadených záhradkových osadách (zákon č. 64/1997 Z.z. o užívaní pozemkov v zriadených záhradkových osadách a vysporiadanie vlastníctva k nim v znení neskorších predpisov), pozemky mimo zastavaného územia obcí určené na stavbu (§ 43h zákona č. 50/1976 Zb. - stavebný zákon v znení neskorších predpisov), pozemky v pozemkových obvodoch jednoduchých pozemkových úprav na usporiadanie vlastníckych a užívateľských pomerov k pozemkom, ktoré sa nachádzajú pod osídleniami marginalizovaných skupín obyvateľstva a v hospodárskych dvoroch (§ 2 ods. 4 a 5 zákona SNR č. 330/1991 Zb. o pozemkových úpravách, usporiadaní pozemkového vlastníctva, pozemkových úradoch, pozemkovom fonde a o pozemkových spoločenstvách v znení neskorších predpisov).

Všeobecná hodnota sa vypočíta podľa základného vzťahu:

$$VŠH_{POZ} = M * VŠH_{MJ} \quad (\text{Eur}),$$

kde:

M - výmera pozemku v m^2 ,

$VŠH_{MJ}$ - jednotková všeobecná hodnota pozemku v Eur/m^2 .

Jednotková všeobecná hodnota pozemku sa môže stanoviť aj pre skupinu pozemkov.

Jednotková všeobecná hodnota pozemkov sa stanoví podľa vzťahu:

$$VŠH_{MJ} = VH_{MJ} * k_{PD} \quad (\text{Eur}/m^2),$$

kde:

VH_{MJ} - jednotková východisková hodnota pozemku, ktorá je stanovená podľa tabuľky s klasifikáciou obcí vo vyhláške č. 213/2017 Z.z. (ktorou sa mení vyhláška č. 492/2004 Z.z.)

Klasifikácia obce – názov alebo údaj podľa počtu obyvateľov		$VH_{MJ} \text{ €/m}^2$
a)	Bratislava	66,39
b)	Krajské mestá: Nitra, Prešov, Trenčín, Trnava, Žilina, Košice, Banská Bystrica a mestá: Piešťany, Vysoké Tatry, Trenčianske Teplice	26,56

c)	Mestá: Poprad, Zvolen, Liptovský Mikuláš, Martin	16,60
d)	Ostatné okresné mestá so sídlom okresných úradov	9,96
e)	Ostatné obce nad 15 000 obyvateľov	6,64
f)	Ostatné obce od 5 000 do 15 000 obyvateľov	4,98
g)	Ostatné obce do 5 000 obyvateľov	3,32

k_{PD} - koeficient polohovej diferenciacie, ktorý sa vypočíta podľa vzťahu:

$$k_{PD} = k_S * k_V * k_D * k_F * k_I * k_Z * k_R$$

kde:

k_S - koeficient všeobecnej situácie (0,70 - 2,00);

k_V - koeficient intenzity využitia (0,50 - 2,00);

Intenzita využitia pozemkov sa posudzuje podľa skutočného využitia pozemkov k rozhodnému dátumu.

k_D - koeficient dopravných vzťahov (0,80 - 1,20);

k_F - koeficient funkčného využitia územia (0,80 - 2,00);

Uplatnenie hodnoty koeficientu funkčného využitia sa posudzuje podľa územnoplánovacej dokumentácie platnej k rozhodnému dátumu. Hodnota koeficientu v jednotlivých intervaloch sa určuje v nadväznosti na atraktivitu posudzovanej lokality a zastavovacie podmienky.

k_I - koeficient technickej infraštruktúry pozemku (0,80 - 1,50);

Technická infraštruktúra pozemku sa posudzuje z pohľadu možného priameho napojenia cez vlastné, prípadne obecné pozemky (napr. komunikácie). Hodnota koeficientu v odporúčanom intervale je závislá od náročnosti (finančnej, technickej a pod.) súvisiacej s napojením.

k_Z - koeficient zvyšujúcich faktorov (1,00 - 3,00);

Zvyšujúce faktory možno použiť, ak už neboli zohľadnené vo východiskovej hodnote alebo v predchádzajúcich koeficientoch.

k_R - koeficient redukovujúcich faktorov (0,20 - 0,99).

Redukujúce faktory možno použiť, ak už neboli zohľadnené vo východiskovej hodnote alebo v predchádzajúcich koeficientoch.

Pri závadách viaznucich na pozemku sa hodnota koeficientu redukovujúcich faktorov stanoví s ohľadom na predpokladanú hodnotu závady.

Obce a lokality v okolí miest so zvýšeným záujmom o kúpu nehnuteľností na bývanie alebo rekreáciu môže mať jednotkovú východiskovú hodnotu do 80 % z východiskovej hodnoty obce (mesta), z ktorej vyplýva zvýšený záujem. V prípade záujmu o iné druhy nehnuteľností (napríklad priemyselné, poľnohospodárske využitie) okrem pozemkov v zriadených záhradkových osadách, chatových osadách a hospodárskych dvoroch poľnohospodárskych podnikov môžu mať jednotkovú východiskovú hodnotu do 60 % z východiskovej hodnoty obce (mesta), z ktorej vyplýva zvýšený záujem. V prípade záujmu o pozemky v zriadených záhradkových osadách, chatových osadách a hospodárskych dvoroch poľnohospodárskych podnikov môžu mať jednotkovú východiskovú cenu do 50 % z východiskovej hodnoty obce (mesta), z ktorej vyplýva zvýšený záujem. V takých prípadoch sa koeficient polohovej diferenciacie vzťahuje na obec, z ktorej vyplýva zvýšený záujem.

8. Osobitné požiadavky zadávateľa

Stanoviť všeobecnú hodnotu pozemkov, v celosti i v prípade viacerých spoluvlastníkov.

II. POSUDOK

1. VŠEOBECNÉ ÚDAJE

a) Výber použitej metódy

Pri ohodnotení boli použité metodické postupy uvedené v prílohe č. 3 vyhlášky MS SR č. 492/2004 Z.z. o stanovení všeobecnej hodnoty majetku v platnom znení. Na výpočet všeobecnej hodnoty nehnuteľnosti je aplikovaná metóda polohovej diferenciacie, vzhľadom na to že na použitie výnosovej metódy a porovnávacej metódy neboli k dispozícii relevantné údaje. Praktický výpočet sa v posudku vykonáva pomocou výpočtového programu HYPO.

b) Vlastnícke a evidenčné údaje

Ohodnocovaný pozemok sa nachádza v k.ú. Spišská Nová Ves, obec Spišská Nová Ves, okres Spišská Nová Ves. Čiastočný výpis z listu vlastníctva bol vytvorený cez katastrálny portál.

Výpis z LV č. 6110

Parcela KN – C č. 6110, druh pozemku zastavaná plocha a nádvorie. Pozemok je umiestnený mimo zastavaného územia obce. Vlastník Brantner Nova, s.r.o., Sadová 13, Spišská Nová Ves. Bez tiarch k uvedenej parcele.

c) Údaje o obhliadke predmetu posúdenia

Obhliadku lokality a miestne šetrenie vykonali zamestnanci znaleckej organizácie dňa 24.09.2021, v rámci obhliadky pre GP 55.14/2021.

d) Technická dokumentácia, najmä porovnanie súladu projektovej dokumentácie a stavebnej dokumentácie so zisteným skutočným stavom

Technická dokumentácia nie je predmetom porovnania.

e) Údaje katastra nehnuteľností, najmä porovnanie súladu popisných a geodetických údajov katastra nehnuteľností so zisteným skutočným stavom

Popisné a geodetické údaje sú v súlade so skutočným stavom. Nový stav podľa GP č. 55.16/2021 nie je zapísaný na liste vlastníctva.

f) Vymenovanie jednotlivých stavieb a pozemkov, ktoré sú predmetom ohodnotenia

Geometrický plán č. 55.16/2021, k.ú. Spišská Nová Ves, obec Spišská Nová Ves, okres Spišská Nová Ves. Stav právny je totožný s registrom C KN.

Doterajší stav			Nový stav podľa GP č. 55.16/2021, k.ú. Spišská Nová Ves			
Číslo		Druh pozemku	Číslo parcely	Výmera (m ²)	Druh pozemku	
listu vlastn.	parcely					
LV	KN-E KN-C	zastavaná pl.	9545/11	44	zastavaná pl.	
6110	9545/2					

g) Vymenovanie jednotlivých pozemkov a stavieb, ktoré nie sú predmetom ohodnotenia

Parcely vedené na liste č. 6110, k.ú. Spišská Nová Ves, obec Spišská Nová Ves, okres Spišská Nová Ves, okrem parcely uvedenej v bode f).

2. STANOVENIE VŠEOBECNEJ HODNOTY POZEMKOV

Súčasťou modernizácie železničných tratí na severnom koridore je úsek Liptovský Mikuláš – Košice. Jednou z riešených stavieb v rámci uvedeného úseku je modernizácia Poprad-Tatry (mimo) – Krompachy. **Predmetná stavba je líniová verejnoprospešná stavba a je v súlade so schválenými územnoplánovacími dokumentáciami oboch samosprávnych krajov (Košický a Prešovský), cez ktoré prechádza.**

V súvislosti s modernizáciou železničnej trate bude okrem modernizácie stávajúcej dráhy aj výstavba novej železničnej trate mimo pôvodnej trate a ďalšie investície na súčastiach železničnej dráhy. Červená línia na mapke predstavuje modernizovanú železničnú trať, žltá línia na mapke je pôvodná železničná trať.

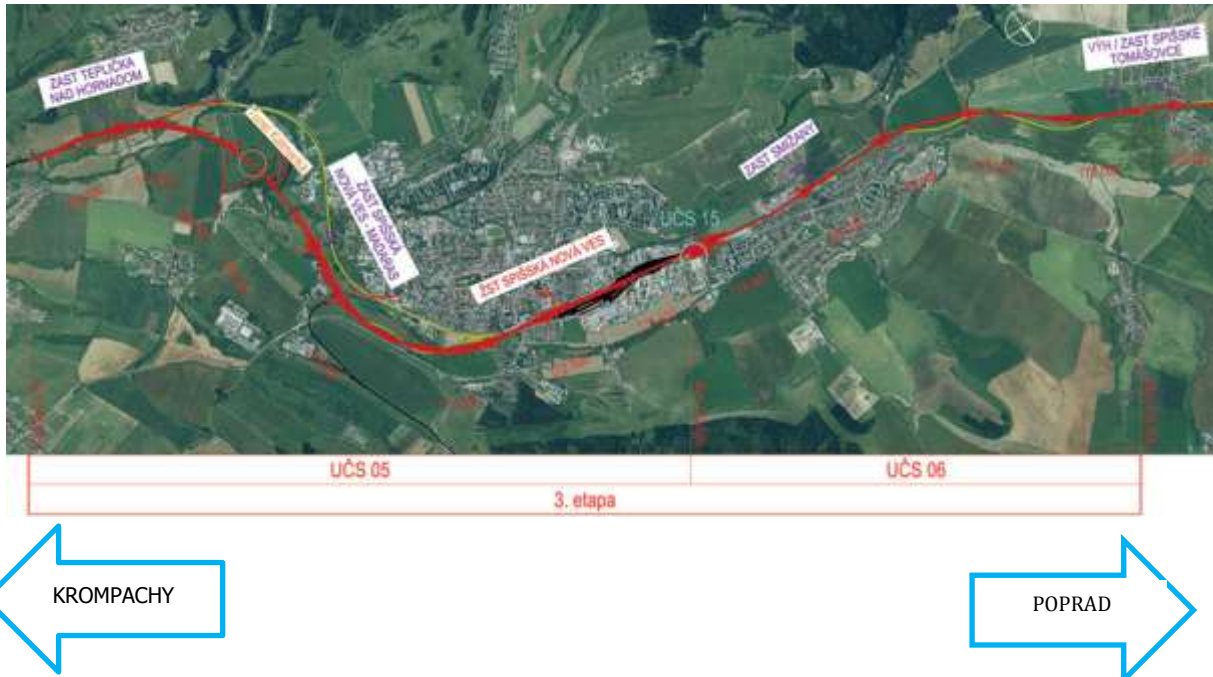

a) Analýza polohy nehnuteľností

Dotknutý pozemok sa nachádza v okresnom meste Spišská Nová Ves, Košický kraj. Spišská Nová Ves je vzdialená od krajského mesta Košice 94 km a od krajského mesta Prešov 65 km. Smerom na západ je okresné mesto Poprad, vzdialenosť 27 km a do Vysokých Tatier je 39 km. Národný park Slovenský raj začína na južnom okraji mesta Spišská Nová Ves.

Podľa opisu navrhovanej železničnej trasy v územnom rozhodnutí za stanicou Markušovce trať zatáča pravotočivým oblúkom do kopca Kalmanka, ktorý prekonáva rovnomenným tunelom. Západný portál tunela Kalmanka vyúsťuje v oblasti medzi starou a novou skládkou Kúdelník, za tunelom nadväzuje estakáda ponad Hornád a plánovaný juhovýchodný cestný obchvat Spišskej Novej Vsi. Samotná stavba bola v dokumentácii pre územné rozhodnutie (DÚR) rozdelená na etapy pozostávajúce z ucelených častí stavby (UČS) členených ďalej na jednotlivé prevádzkové súbory (PS) a stavebné objekty (SO 38 Cesty a prístupové komunikácie). Súčasťou procesu je majetkové vyrovnanie v rámci stavebného konania.

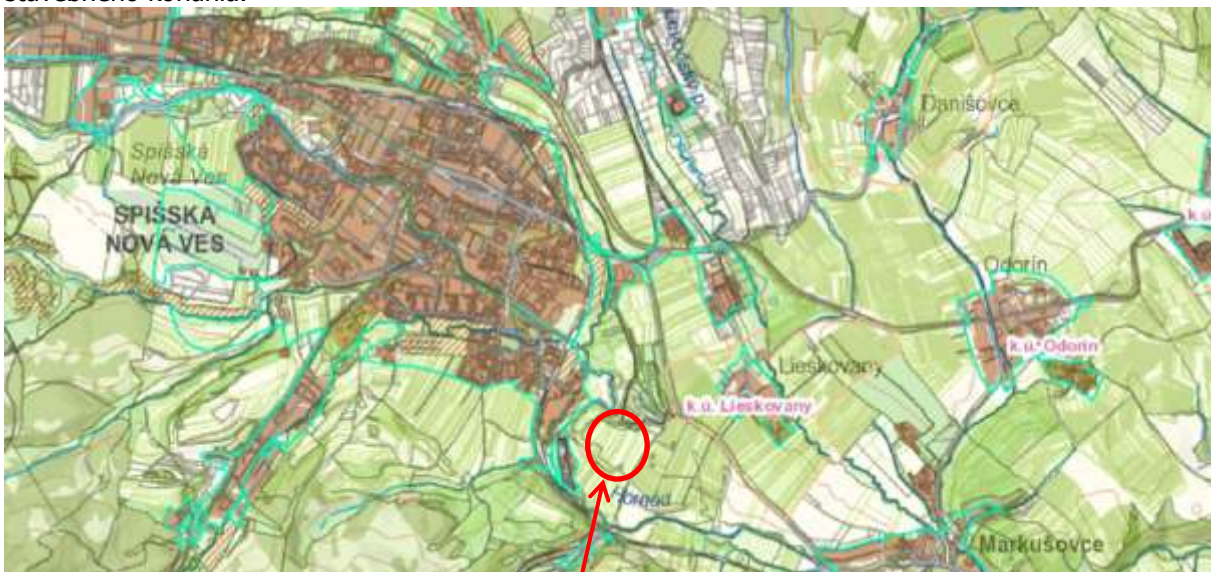

Lokalita, kde bude postavený tunel a prístupové cesty k portálom tunela.

Pozemok sa nachádza na východnom okraji k.ú. Spišská Nová Ves, mimo zastavaného územia obce na hranici s k.ú. Markušovce, vedľa skládky odpadu Kudelník. K východnému a západnému portálu tunela Kalmanka budú postavené prístupové cesty. Odčlenená parcela KN-C č. 9545/11 je medzi parcelami č. 9545/1 a 9545/2, smerujúcej od areálu regionálnej skládky odpadu k budúcim prístupovým cestám k portálom tunela. Príjazd k pozemku je odbočkou od cesty č. 3244 Markušovce – Spišská Nová Ves po parcele 9545/2, k.ú. Spišská Nová Ves na ktorej je poľná komunikácia.



b) Analýza využitia nehnuteľnosti

Pôvodná parcela z ktorej bola oddelená parcela je registra KN-C. Druh pozemku zastavaná plocha. Na pozemku je poľná cesta. Na odčlenenej parcele bude postavená komunikácia, ktorá povedie k rozvetveniu na prístupovú cestu k západnému portálu a prístupovú cestu k východnému portálu tunela.

c) Analýza prípadných rizík spojených s využívaním nehnuteľností, najmä závady viaznuce na nehnuteľnosti a práva spojené s nehnuteľnosťou

Nie sú známe riziká ktoré by bránili využitiu pozemku na uvedený účel.

2.1 POZEMKY METÓDOU POLOHOVEJ DIFERENCIÁCIE

Pozemky sú geometricky a polohovo určené, zobrazené v katastrálnej mape a označené parcelnými číslami. Odčlenená časť z parcely je zakreslená v geometrickom pláne a vo výkaze výmer je uvedené číslo novej parcely a jej výmera. Všeobecná situácia poľnohospodárske a priemyselné oblasti mesta. Intenzita využitia – inžinierska stavba. V meste premáva mestská hromadná doprava. Technická infraštruktúra - možnosť pripojenia na elektro, v areáli s budovami regionálnej skládky odpadu je trafostanica a okolo areálu je osvetlenie. Na parcelách bude situované verejné dopravné vybavenie.

Pozemok je hodnotený ako stavebný pozemok. Pozemky sa nachádzajú v k.ú. Spišská Nová Ves, obec Spišská Nová Ves. Okresné mesto Spišská Nová Ves malo 36 729 trvale bývajúcich obyvateľov k 31.12.2020 (ŠÚ SR). Východisková hodnota pozemkov vychádza zo 60 % z hodnoty pre krajské mesto Prešov (26,56 Eur/m²) čo predstavuje 15,94 Eur/m². Pri aplikácii jednotlivých koeficientov polohovej diferenciacie sú zohľadnené všetky okolnosti, ktoré na všeobecnú hodnotu majú vplyv a sú v čase hodnotenia pre dané miesto a čas známe. Povyšujúce a redukovujúce faktor sa neaplikujú

2.1.1 GP 55.16/2021, k.ú. Spišská Nová Ves, obec Spišská Nová Ves

Parcela	Druh pozemku	Spolu výmera [m ²]	Spoluvlastnícky podiel	Výmera [m ²]
9545/11	zastavaná plocha	44,00	1/1	44,00

Obec:*Spišská Nová Ves***Východisková hodnota:** $VH_{MJ} = 60,00\% \text{ z } 26,56 \text{ Eur/m}^2 \text{ (Prešov)} = 15,94 \text{ Eur/m}^2$

Označenie a názov koeficientu	Hodnotenie	Hodnota koeficientu
k_S koeficient všeobecnej situácie	4. centrá miest od 10 000 do 50 000 obyvateľov, obytné zóny miest nad 50 000 obyvateľov, obytné zóny samostatných obcí v dosahu miest nad 50 000 obyvateľov, prednostné oblasti vilových alebo rodinných domov v centre i mimo centra mesta, oblasti rekreačných stavieb v dôležitých centrách turistického ruchu, priemyslové a poľnohospodárske oblasti miest nad 50 000 obyvateľov <i>poľnohospodárske oblasti vo vzťahu k Prešovu</i>	1,25
k_V koeficient intenzity využitia	2. - inžinierske stavby, chránené ložiskové územia <i>na pozemku je inžinierska stavba</i>	0,90
k_D koeficient dopravných vzťahov	4. pozemky v mestách s možnosťou využitia mestskej hromadnej dopravy <i>MHD v meste</i>	1,00
k_F koeficient funkčného využitia územia	4. výrobné územia s prevahou plôch pre priemyselnú výrobu a sklady (priemyselná poloha), plochy určené pre verejné dopravné a technické vybavenie <i>inžinierske stavby, verejné dopravné vybavenie</i>	1,10
k_I koeficient technickej infraštruktúry pozemku	1. bez technickej infraštruktúry (vlastné zdroje alebo možnosť napojenia iba na jeden druh verejnej siete) možnosť napojenia na elektro	1,00
k_Z koeficient povyšujúcich faktorov	0. nevyskytuje sa	1,00
k_R koeficient redukujuúcich faktorov	0. nevyskytuje sa	1,00

JEDNOTKOVÁ HODNOTA POZEMKU

Názov	Výpočet	Hodnota
Koeficient polohovej diferenciácie	$k_{PD} = 1,25 * 0,90 * 1,00 * 1,10 * 1,00 * 1,00 * 1,00$	1,2375
Jednotková všeobecná hodnota pozemku	$VŠH_{MJ} = VH_{MJ} * k_{PD} = 15,94 \text{ Eur/m}^2 * 1,2375$	19,73 Eur/m²

VYHODNOTENIE

Názov	Výpočet	Všeobecná hodnota [Eur]
parcela č. 9545/11	$44,00 \text{ m}^2 * 19,73 \text{ Eur/m}^2 * 1/1$	868,12
Spolu		868,12

III. ZÁVER

1. OTÁZKY ZADÁVATEĽA

Stanovenie všeobecnej hodnoty pozemkov podľa geometrického plánu č. 55.16/2021, k.ú. Spišská Nová Ves, obec Spišská Nová Ves, okres Spišská Nová Ves.

2. ODPOVEĎ NA OTÁZKY

Všeobecná hodnota pozemkov v rozsahu podľa GP č. 55.16/2021, k.ú. Spišská Nová Ves na trvalý záber bola stanovená podľa vyhlášky č. 492/2004 Z.z. v platnom znení, príloha č. 3, metódou polohovej diferenciacie.

a) Rekapitulácia všeobecných hodnôt pozemku

Názov	Všeobecná hodnota [Eur]
Pozemky	
GP 55.16/2021, k.ú. Spišská Nová Ves - parc. č. 9545/11 (44 m ²)	868,12

b) Súčet všeobecných hodnôt so zaokrúhlením

Všeobecná hodnota celkom	868,12
Všeobecná hodnota zaokrúhlene	870,00

Slovom: Osemstosedemdesiat Eur

Všeobecná hodnota pozemkov je stanovená s DPH.

Znalecký posudok vypracovali, osobne môžu potvrdiť jeho správnosť a podať žiadané vysvetlenie:

Ing. Lucia Masárová – znalec zapísaný v zozname znalcov, tlmočníkov a prekladateľov, ktorý vedie Ministerstvo spravodlivosti Slovenskej republiky pre odbor 37 00 00 Stavebníctvo odvetvie 37 09 01 Odhad hodnoty nehnuteľností a 37 10 02 Odhad hodnoty stavebných prác, evidenčné číslo znalca 912 218

Ing. Vladimír Lenko - znalec zapísaný v zozname znalcov, tlmočníkov a prekladateľov, ktorý vedie Ministerstvo spravodlivosti Slovenskej republiky pre odbor 37 00 00 Stavebníctvo, odvetvie 37 09 01 Odhad hodnoty nehnuteľností, evidenčné číslo znalca 912 023

Ing. Tomáš Dubovec – samostatný odborný pracovník ÚEOS – Komercia, a.s.

V Bratislave, dňa 25.11.2021

Ing. Lucia Masárová

Podpis osoby zodpovednej za výkon
znaleckej činnosti

IV. PRÍLOHY

1. Objednávka č. 035/2021-Pr zo dňa 09.11.2021.
2. Výpis z listu vlastníctva č. 6110, k.ú. Spišská Nová Ves.
3. Geometrický plán č. 55.16/2021 na odčlenenie a určenie vlastníckych práv k pozemku p.č. 9545/11.
4. Mapky ZBGIS lokality, k.ú. Spišská Nová Ves, obec Spišská Nová Ves.
5. Koordinačná situácia stavby – Modernizácia trate Žilina – Košice, úsek trate Poprad Tatry (mimo) – Krompachy, č. stavby A06099, časť B.3 príloha č. 5, dátum 10.2020.
6. Územné rozhodnutie o umiestnení stavby Modernizácia železničnej trate Žilina – Košice, úsek trate Poprad–Tatry (mimo) - Krompachy, pod číslom 20-2306/2007-FeRaSP 2008/05770-TA 1, vydalo mesto Spišská Nová Ves (výber strán).
7. Predĺženie platnosti rozhodnutia o umiestnení stavby č. 20-2306/2007-Fe zo dňa 14.11.2007 do 02.01.2023. Všetky podmienky územného rozhodnutia ostávajú v platnosti bez zmien.
8. Fotodokumentácia k.ú. Spišská Nová Ves – dotknuté územie.

Ing. Vladimír HRONČEK – GEOREAL
Karadžičova 24A, 821 08 BRATISLAVA

IČO: 10 919 511, IČ DPH: SK 1020198388, Bank.spoj.: TATRABANKA, č.úctu :2628022511/1100
 Telefón: +421903403420, e-mail: georeal.ba@stonline.sk

Váš list/zo dňa

Naša značka
 035/2021-Pr

Vybavuje/telefón
 Ing. Prosuch /0903403419

V Bratislave dňa
 9.11.2021

ÚEOS Komercia
Kocel'ova 9
821 08 Bratislava

VEC : Objednávka ZP k.ú. Spišská Nová Ves

Objednávame si u Vám znalecký posudok na stanovenie všeobecnej hodnoty pozemku na overený GP 55.16/2021, pre trvalý záber v k.ú. Sp. Nová Ves. Znalecký posudok požadujeme dodat' v počte 6 ks.

S pozdravom



Ing. Vladimír Hronček

Ing. Vladimír Hronček
GEOREAL
 Karadžičova 24A, 821 08 Bratislava
 IČO: 10919511, IČ DPH: SK1020198388

Príloha : GP 55.16/2021

Úrad geodézie, kartografie a katastra Slovenskej republiky
VÝPIS Z KATASTRA NEHNUTEĽNOSTÍ

Okres: **Spišská Nová Ves**

Vytvorené cez katastrálny portál

Obec: **SPIŠSKÁ NOVÁ VES**Dátum vyhotovenia **27.10.2021**Katastrálne územie: **Spišská Nová Ves**Čas vyhotovenia: **08:21:20****ČIASTOČNÝ VÝPIS Z LISTU VLASTNÍCTVA č. 6110**ČASŤ A: **MAJETKOVÁ PODSTATA****PARCELY registra "C" evidované na katastrálnej mape**

Parcelné číslo	Výmera v m2	Druh pozemku	Spôsob využ. p.	Umiest. pozemku	Právny vzťah	Druh ch.n.
9545/ 2	721	zastavaná plocha a nádvorie	22			2

Legenda:

Spôsob využívania pozemku:

22 - Pozemok, na ktorom je postavená inžinierska stavba - cestná, miestna a účelová komunikácia, lesná cesta, poľná cesta, chodník, nekryté parkovisko a ich súčasť

Umiestnenie pozemku:

2 - Pozemok je umiestnený mimo zastavaného územia obce

Ostatné parcely nevyžiadané

ČASŤ B: VLASTNÍCI A INÉ OPRÁVNENÉ OSOBY

Por. číslo Priezvisko, meno (názov), rodné priezvisko, dátum narodenia, rodné číslo (IČO) a Spoluvlastnícky podiel miesto trvalého pobytu (sidlo) vlastníka

Účastník právneho vzťahu:	Vlastník	
1	Brantner Nova, s.r.o., Sadová 13, Spišská Nová Ves, PSČ 052 01, SR	1 / 1
IČO :	31659641	
Titul nadobudnutia	Kúpna zmluva V- 482/95-595/1995;Kúpna zmluva V- 2222/95,V-2223/95,2224/95,V-2227/95Kúpna zmluva V- 2226/95-1099/1998,Kúpna zmluva V-2226/95 GP 10757350-66/98 - 1099/1998;Zápis rozh. Mesta Spišská Nová Ves č.20-5645-3/2013-JS, GP 95/2013,/Z-1089/2014/-1519/2014;	
Titul nadobudnutia	Kúpna zmluva V 1965/2002 - 45/2003, Rozh.Obv.pozemkového úradu Spišská Nová Ves č.728/2004-Ku,GP 24/2004,Kúpna zmluva V-534/2004*1751/2004, Kúpna zmluva V-1374/2004,GP 67/2004-2504/2004, Kúpna zmluva V 2508/2004 - 1/2005, Zmena obchodného názvu - Výpis z obchodného registra - 296/2005,	
Titul nadobudnutia	Kúpna zmluva V-2546/2004,GP 24/2004-487/2005,V-639/2004-1746/2006, Kúpna zmluva V 1532/2005 , GP 19/2005 - 1762/2005,	
Titul nadobudnutia	Rozh. Obv.PÚ Spišská Nová Ves č.sp.A/2008/00653-2-Ku, GP 91/2008, /R-569/2008/-3316/2008,	
Titul nadobudnutia	Rozh. Obv.PÚ č. A/2011/00255-2-Ku - Z 2019/2011 - 2669/2011, Rozh. Obv.PÚ č. A/2013/00257-6-Ku - Z 1492/2013 - 2055/2013,	
Titul nadobudnutia	Rozh.Obv.PÚ Spišská Nová Ves č.A/2012/00289-3-Ku,GP 52/2012,/Z-1843/2012/-1801/2012,	
Titul nadobudnutia	Kúpna zmluva V- 82/2013 zo dňa 13.2.2013-526/2013,	
Titul nadobudnutia	Súhlas k zápisu GP 120/2013,potvrdenie Mesta o drobení pozemkov č.07-13027/2013,/R-939/2013/-3846/2013, Zápis GP č.120/2013,rozh. Mesta Spišská Nová Ves č.160/13-Chr.,rozh. Obce Danišovce č.67/2013-SÚ/06, /Z-2874/2013/-3847/2013, Hlásenka zmien,/R-1153/2013/-3866/2013, Hlásenka zmien,/R-1152/2013/-3867/2013,	
Titul nadobudnutia	Zápis stavby, koľaudačné rozh. č.20-2992-3/2013-JS, GP 33/2013,/Z-912/2014/-1388/2014,	
Titul nadobudnutia	Okresný úrad Spišská Nová Ves-katastrálny odbor X 415/2014-Om,OR 27/2014-Om, zpmz č.7427, pvz 2858/2014	
Titul nadobudnutia	Kúpna zmluva V-465/2021 zo dňa 26.4.2021, GP 64/2020 úradne overený pod č.534/2020- V-465/2021 -1367/2021;	
Titul nadobudnutia	Kúpna zmluva V- 464/2021 zo dňa 20.04.2021, Potvrdenie Mesta Spišská Nová Ves č. 20-922-2/2021-AC, GP č. 36595578- 64/2020 úradne overený pod č. 534/2020- 1310/2021; Kúpna zmluva V-571/2021 zo dňa 26.4.2021-1370/2021; Kúpna zmluva V- 572/2021 zo dňa 26.04.2021- 1368/2021; Kúpna zmluva V-573/2021 zo dňa 7.5.2021-1518/2021;	
Účastník právneho vzťahu:	Nájomca	
2	HOR, s.r.o., Radlínskeho 2041/22, Spišská Nová Ves, PSČ 052 01, SR	/
IČO :	36576051	

K vlastníkovi č.1 je nájomný vzťah na pozemky C KN č.9527/13,9527/14

Por. číslo Priezvisko, meno (názov), rodné priezvisko, dátum narodenia, rodné číslo (IČO) a Spoluvlastnícky podiel miesto trvalého pobytu (sidlo) vlastníka

IČO : 36576051

na dobu 5 rokov.Zmluva o nájme-dodatok č.842 zo dňa 22.7.2016,/N-310/2018/-5875/2018;1367/2021;

ČASŤ C: ĽARCHY

Por.č.:

- 1 Predkúpne právo- pozemok C KN č.9522/6 zameraný podľa geometrického plánu IČO 36 595 578 vyhotoveného pod číslom 62/2011,úradne overeného správnym orgánom pod č.406/11,od pozemku C KN č.9522/5 v prospech Brantner Nova,s.r.o.,IČO 31 659 641,Sadová 13, 052 01 Spišská Nová Ves a prenajímateľa a povinného z predkupného práva- Mesto Spišská Nová Ves,Radničné námestie 7, Spišská Nová Ves, IČO 00 329 614 podľa V-1840/2011 zo dňa 14.11.2011-3506/2011,

Iné údaje:

vl.98,3360,1935,1420,

- 2 K vlastníkovi č.1 je nájomný vzťah na pozemky C KN č.9527/13,9527/14 na dobu 5 rokov.Zmluva o nájme-dodatok č.842 zo dňa 22.7.2016,/N-310/2018/-5875/2018;1367/2021;

Poznámka:

Bez zápisu.

Vysvetlenie: údaje v ČASTI C:ĽARCHY bez uvedenia parcelného čísla alebo poradového čísla vlastníka alebo inej oprávnenej osoby sa týkajú všetkých nehnuteľností a všetkých vlastníkov a iných oprávnených osôb na liste vlastníctva.



Spoločnené v zmysle zákona
NR SR č. 145/1995 Z. z.
o správnych popísiakoch

Geometrický plán je podkladom na právne úkony, keď údaje doterajšieho stavu výkazu výmer sú zhodné s údajmi platných výpisov z katastra nehnuteľnosti

Vyhoviteľ Ing. V. Hronček - GEOREAL Karadžičova 24A Bratislava 82108 IČO: 10919511		Kraj Košický	Okres Spišská Nová Ves	Obec Spišská Nová Ves
		Kat. územie Spišská Nová Ves	Číslo plánu 55.16/2021	Mapový list č. Sp. Nová Ves 4-7/22
GEOMETRICKÝ PLÁN				
<i>na oddelenie a určenie vlastníckych práv k pozemku p. č. 9545/11</i>				
Vyhoviteľ		Autorizačne overil		Úradne overil Meno: Ing. Katarína PACÁKOVA
Dňa: 19.10.2021	Meno: Milhosla Kutlíková	Dňa: 19.10.2021	Meno: Ing. Jaroslav Kutlík	Dňa: - 2 - 11 - 2021 Číslo: 705/2021
Nové hranice boli v prílohe označené neboli stabilizované		Nájdite sa v presnej zápisnej prílohe		Úradne overené podľa § 9 zákona NR SR č. 215/1995 Z.z. o geodézii a kartografii
Zoznam podrobného merania (meračské náčrt) č. 9253				
Súradnice bodov označených číslami a celkové meracie údaje sú uložené vo všeobecnej dokumentácii				

t.č. 8.50 - 1997

VÝKAZ VÝMER

Doterajší stav										Zmeny					Nový stav		
přih. vidky PK	stav. vlastn. LV	Číslo parcely			Druh pozemku	Diel parcely číslo	k parcely číslo	od parcely číslo	Číslo parcely	Výmera		Druh pozemku	Vlastník, (ind oprávn. osoba) adresa, (sídlo)				
		PK	KN-E	KN-C						ha	m ²			ha	m ²	kód	
	8110			9545/2	zast.pl.				9545/2	721	677	Doterajší					
									9545/11		44	Železnice Slovenskej republiky Klémensova 8 813 61 Bratislava					
										721							
Spolu:																	
Stav právny je totožný s registrom C KN Legenda: kód spôsobu využitia 22 - Pozemok, na ktorom je postavená inžinierska stavba - cestná, miestna a účelová komunikácia, lesná cesta, poľná cesta, ...																	

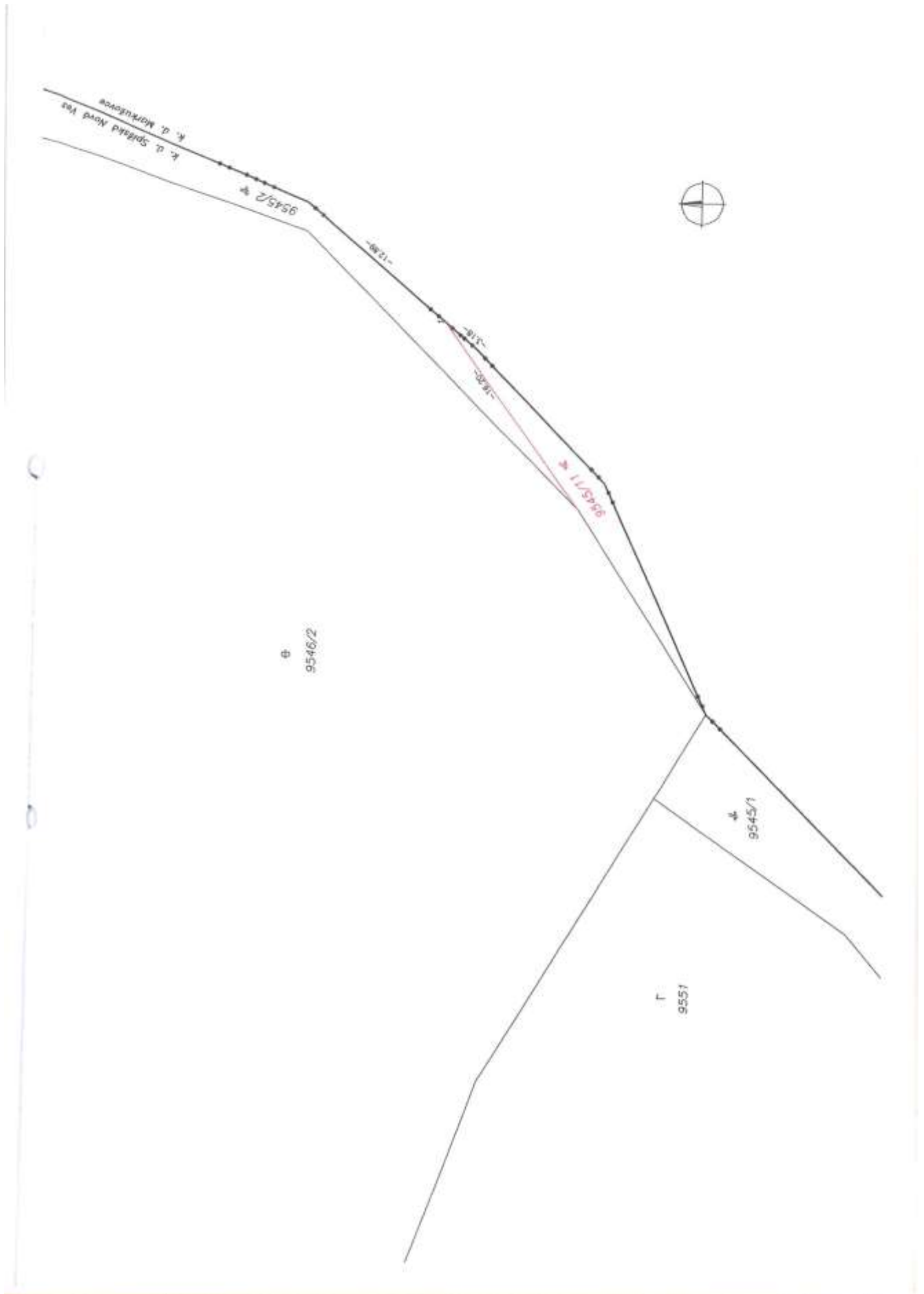

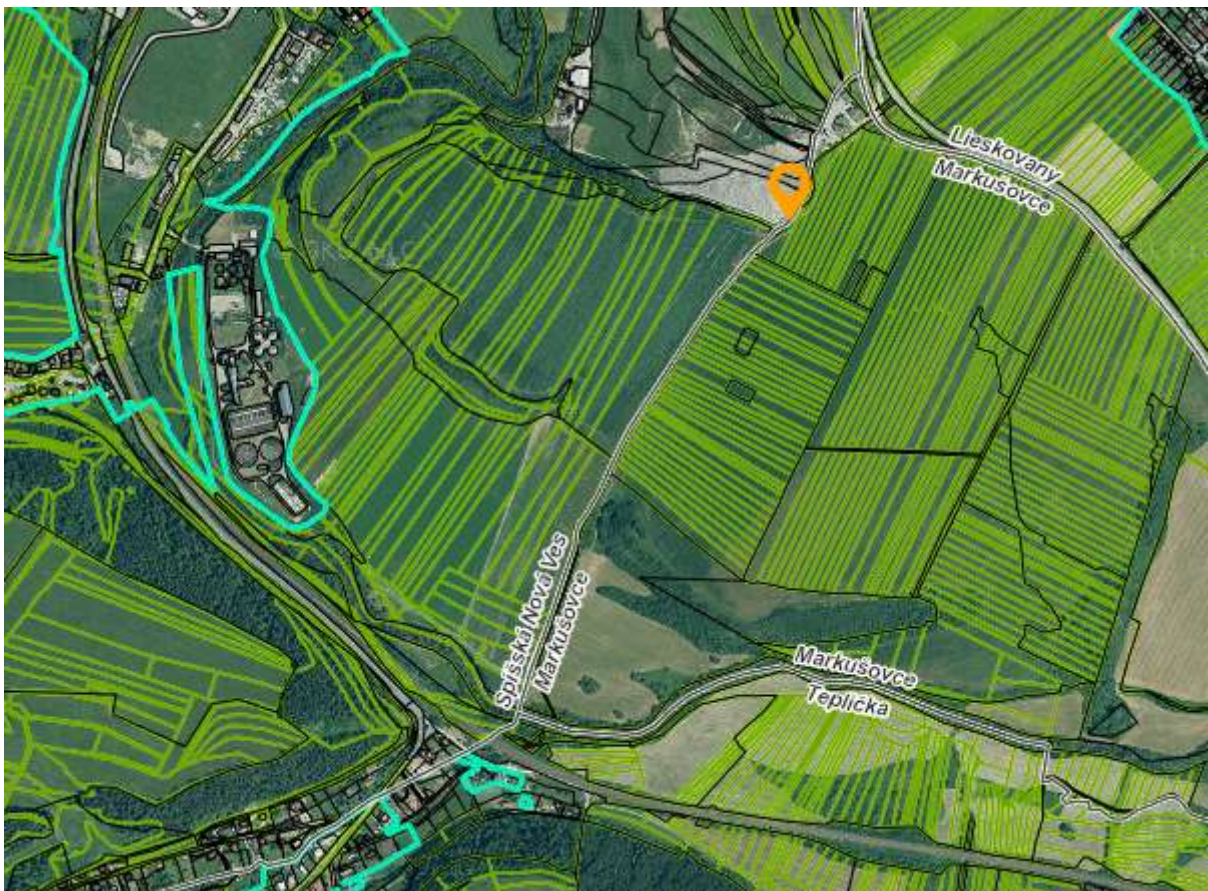
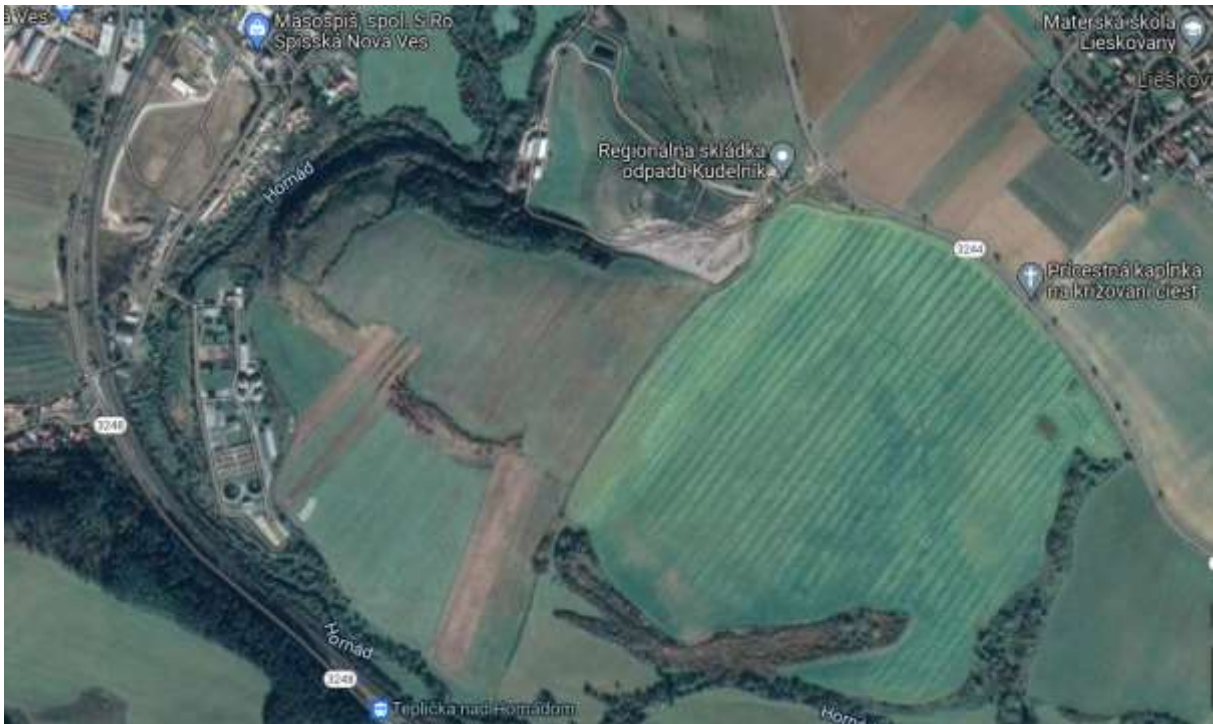

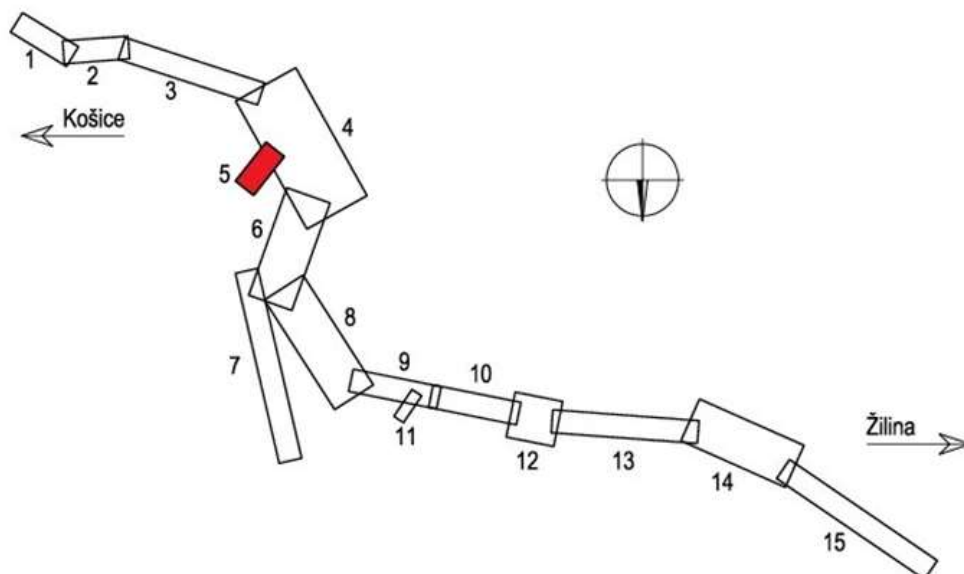

Výškový systém: Baltský po vyrovnaní

Súradnicový systém: JTSK03

				Číslo súpravy
Č. zmeny	Zdôvodnenie zmeny		Dátum	Podpis

Investor	 Železnice Slovenskej republiky 813 61 BRATISLAVA, KLEMENSOVA 8	Generálny projektant	 Valbek&Prodex, spol. s r.o., Rusovská cesta 16, 851 01 Bratislava
Číslo stavby	A06099	Číslo zákazky	18ZA11025
		Hlavný inžinier projektu	Dr.Ing. Ján Bušovský 

Stavba			
Modernizácia železničnej trate Žilina - Košice, úsek trate Poprad Tatry (mimo) - Krompachy			Valbek&Prodex, spol. s r.o. Rusovská cesta 16, 851 01 Bratislava
Hlavný inžinier etapy	Zodpovedný projektant PS/SO	Navrhov, vypracoval	Kontroloval
Ing. Pavol Gálik <i>Gálik</i>	Ing. Pavol Gálik <i>Gálik</i>	Ing. Pavol Gálik <i>Gálik</i>	Dr.Ing. Ján Bušovský <i>Bušovský</i>
Počet listov	Mierka	Stupeň PD	Dátum
4xA4	1:1000	DSP	10.2020
Objekt / súbor			Číslo zákazky zhotoviteľa
Koordinačné situácie stavby			18ZA11025
			Etapa / UČS
			3. etapa
Časť dokumentácie			B.3
Názov prílohy	Koordinačná situácia stavby		Číslo prílohy
			5

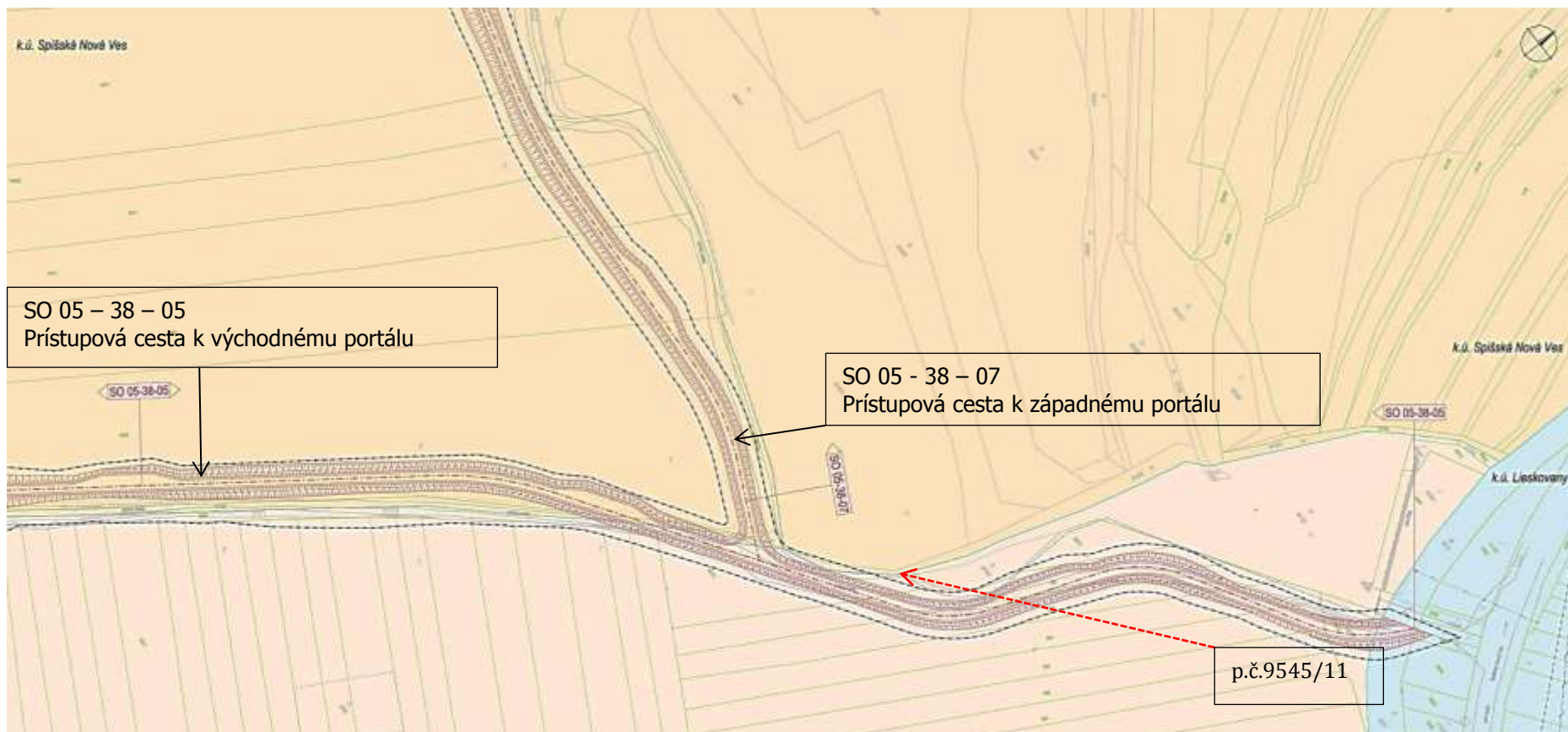

Mesto Spišská Nová Ves
- oddelenie územného plánovania a stavebného poriadku -
Štefánikovo námestie 1, Spišská Nová Ves

Č: 20-2306/2007-Fe

V Spišskej Novej Vsi, 14.11.2007

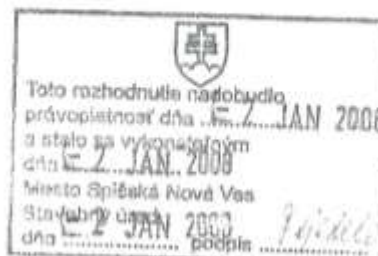

PRODEX spol. s r.o.
Rusovská cesta 16, Bratislava
 v zastúpení stavebníka
Železnice Slovenskej republiky, Bratislava
Klemensova 8, Bratislava

územné rozhodnutie

Mesto Spišská Nová Ves ako vecne a územne príslušný stavebný úrad podľa § 117 a primerane podľa § 119 ods. 2 zákona č. 50/1976 Zb. o územnom plánovaní a stavebnom poriadku v znení neskorších predpisov (ďalej len stavebný zákon) a § 2 písm. e) zákona č. 416/2001 Z.z. o prechode niektorých pôsobností z orgánov štátnej správy na obce a na vyššie územné celky a na základe určenia Ministerstva výstavby a regionálneho rozvoja SR č. 11532/41153-2/530/Pa zo dňa 6.7.2006 preskúmal návrh stavebníka Železnice Slovenskej republiky Bratislava, ktorú v tomto konaní zastupuje spoločnosť PRODEX spol. s r.o. Bratislava, na vydanie územného rozhodnutia o umiestnení stavby "Modernizácia železničnej trate Žilina – Košice, úsek trate Poprad–Tatry (mimo) - Krompachy".

Po preskúmaní návrhu podľa §-u 37 stavebného zákona Mesto Spišská Nová Ves vydáva podľa §-u 39 stavebného zákona rozhodnutie o umiestnení stavby

Modernizácia železničnej trate Žilina – Košice,
úsek trate Poprad–Tatry (mimo) – Krompachy.
číslo stavby: A06099

Modernizácia žel. trate v navrhovanom úseku je viazaná na existujúci úsek žel. trate č. 180. Stavba sa nachádza na území dvoch samosprávnych krajov, dvoch okresov a 26 katastrálnych území. Predmetný úsek žel. trate je súčasťou dvojkoľajnej žel. trate Bratislava – Žilina – Košice – Čierna nad Tisou – štátna hranica s Ukrajinou, ktorá je jednou z vetiev Krétskeho koridoru č. V., súčasťou trasy E 40 podľa dohody AGC z r. 1986 a súčasťou trasy C-E 40 podľa dohody AGTC z r. 1993. Železničná trať musí spĺňať stanovené technické parametre, ktoré sú určené v týchto dohodách.

Predmetná stavba sa v zmysle § 139 ods. 3 písm. c) stavebného zákona považuje za líniovú stavbu. Z uvedených dôvodov sa v územnom rozhodnutí neuvádzajú parcelné čísla pozemkov podľa katastra nehnuteľností, ale iba opis prebiehajúcich hraníc územia (§ 3 ods. 2 vyhlášky č. 453/2000 Z.z., ktorou sa vykonávajú niektoré ustanovenia stavebného zákona).

Predmetná stavba sa v zmysle § 108 ods. 2 písm. a) l) stavebného zákona v nadväznosti na ustanovenie § 2 ods.8 a § 6 ods. 4 zákona č. 164/1996 o dráhach v znení neskorších predpisov považuje za verejnoprospešnú stavbu, pričom navrhovaná stavba je v súlade so schválenými územnoplánovacími dokumentáciami oboch samosprávnych krajov. Z uvedených dôvodov stavebný úrad v zmysle ustanovenia § 38 stavebného zákona vydáva územné rozhodnutie o umiestnení vyššie uvedenej stavby bez súhlasu vlastníkov pozemkov pod navrhovanou stavbou.

Členenie stavby na „Ucelené časti stavby“:

- UČS 01, ŽST KROMPACHY
- UČS 02, traťový úsek Kropachy – Vitkovce, vrátane ŽST SPIŠSKÉ VLACHY
- UČS 03, traťový úsek VÝH VÍTKOVCE – Markušovce
- UČS 04, ŽST MARKUŠOVCE
- UČS 05, traťový úsek Markušovce – ŽST SPIŠSKÁ NOVÁ VES
- UČS 06, traťový úsek Spišská Nová Ves – VÝH SPIŠSKÉ TOMÁŠOVCE
- UČS 07, traťový úsek Spišské Tomášovce – Vydriň
- UČS 08, ŽST VYDRŇNÍK
- UČS 09, traťový úsek Vydriň – ZAST HÔRKA
- UČS 10, traťový úsek Hôrka – VÝH HOZELEC
- UČS 11, traťový úsek Hozelec – Poprad
- UČS 12, ŽST POPRAD – TATRY
- UČS 13, ŽST KROMPACHY – ŽST POPRAD–TATRY – zmena trakčnej sústavy
- UČS 14, ŽST KROMPACHY – ŽST POPRAD–TATRY – rádiový systém GSM-R a ETCS L2

Členenie UČS na prevádzkové súbory :

- 21 Železničné zabezpečovacie zariadenia
- 22 Oznamovacie zariadenia (miestna kabeľizácia, optické vedenia, dispozičné zapojovače, WAN a LAN siete, informačné a rozhlasové zariadenia, IRIS, prenosové zariadenia, zálohované zdroje)
- 23 Dieľenská technológia (výťahy, náhradné prúdové zdroje)
- 24 Silnoprádová technológia (napr. transformovne, motorické a ovládacie rozvody, iné energetická zariadenia)
- 25 Radiofikácia
- 26 Elektrická požiarňa signalizácia
- 27 Elektrická zabezpečovacia signalizácia, signalizácia proti narušeniu objektov
- 28 Integrovaný diagnostický systém
- 29 Kontrola a riadenie TP NET – technologický proces napájania elektrifikovaných tratí

Členenie stavby na stavebné objekty:

- 31 Príprava územia (príprava územia, odstránenie stavieb, terénne úpravy, výrub stromov)
- 32 Železničný spodok, železničný zvrstok, železničné nástupištia, kábelová chráničková trasa
- 33 Mosty a umelé stavby (železničné aj cestné, priepusti, tunely, podchody, geotechnické stavby)
- 34 Pozemné stavby (budovy, nástupištné prístrešky, nakladače a vykladacie rampy, spevnené plochy, opiotenia, kábelovody, sadové a parkové úpravy, protihlukové opatrenia, výťahy)
- 35 Trakčné vedenie a energetika (trakčné vedenie a napájacie stanice, spínacie stanice, rozvody nn, vn a vvn, transformovne, vonkajšie osvetlenie, el. ohrev výhybiek, diaľkové ovládanie úsekových odpojovačov)
- 36 Slaboprádové rozvody
- 37 Inžinierske siete
- 38 Cesty a prístupové komunikácie
- 39 Ostatné (vegetačné úpravy, rekultivácie, revitalizačné opatrenia, úpravy koryt, riek a potokov)

Opis navrhovanej trasy:

Modernizácia železničnej trate, úsek Poprad –Tatry (mimo) – Kropachy, sa v smere staničenia (z Košíc na Žilinu) začína pred železničnou stanicou Kropachy. ŽST KROMPACHY zostáva v terajšej polohe. Po opustení stanice za zárezom, súbežným s ulicou Jesenského, pred prvým križovaním rieky Hornád, sa železničná trať odkláňa vľavo od existujúceho telesa v oblasti Kropachy - Stará Maša, vedľa hrádze vodnej nádrže Kropachy a novým zárezom, južne od existujúceho, sa dostáva nad Stanú Mašu, ktorú preklenie železničnou estakádou.

Železničná trať estakádou prekonáva znovu Hornád a cestu I/547 a nadväzuje na prvý železničný tunel - Kolinovský. Za západným portálom tunela sa navrhuje nová zastávka ZAST KOLINOVCE. Za zastávkou trať križuje existujúcu trať a dvakrát Hornád pomocou dvoch železničných mostov. Ďalej je navrhovaná trať vedená v údolí Hornádu (vo výške terajšej trate), križuje niekoľko poľných ciest a dostáva sa do dotyku s terajšou trasou a s riekou Hornád pred mestom Spišské Vlachy.

Navrhovaná trať je vedená severne od existujúcej trasy železnice, približuje sa k mestu Spišské Vlachy (medzi Hornádom a existujúcou regionálnou traťou Spišské Podhradie – Spišské Vlachy). Navrhuje sa nová železničná stanica ŽST SPIŠSKÉ VLACHY, ktorá bude situovaná približne od priestestia na trati do Spišského Podhradia, smerom na Olcnavu. Vlečky, zapojené do existujúcej ŽST a koľajisko ŽSR ÚŽI sa spojovacom koľajom zapoja do novej polohy ŽST. Železničná stanica bude z časti budovaná na násype a z časti v záreze. Súčasťou stanice bude aj nové zapojenie regionálnej trate na Spišské Podhradie.

Za ŽST je trať vedená medzi Hornádom a Mäsoprodukt Spišské Vlachy a.s., po lokalitu Roveň, terénne priaznivým údolím Hornádu s novou železničnou zastávkou ZAST OLCNAVA. Za zastávkou sa navrhovaná trať, severne od futbalového ihriska, prechádza tunelom Olcnavu popod vrch Brezie. Po tomto najdlhšom tunceli v úseku trať opäť križuje rieku Hornád aj s jej menším prítokom. Trať sa v mieste existujúcej zastávky Vitkovce napája na existujúce železničné teleso.

Zastávka ZAST VÍTKOVCE je posunutá do novej polohy, smerom na východ. Trať následne pokračuje v krátkom úseku v starej trase, aby na rozhraní katastrov Vitkovce a Chrašť nad Hornádom, pokračovala v priamom smere a tým vytvorila južný obchvat oboe Chrašť nad Hornádom.

Obchvat prechádza cez futbalové ihrisko a za ihrskom sa v záreze navrhuje zastávka ZAST CHRAŠŤ NAD HORNÁDOM. Za koncom nástupišť zastávky sa trať dostáva do tunela Chrašť popod vrch Pribova.

Za tunelom trať križuje existujúcu železnicu a rieku Hornád, pokračuje popri vrchu Kráľova pošta a opätovne križuje Hornád a existujúcu železnicu. Pred obcou Matejovce ešte raz prekríži existujúcu železnicu. V tomto úseku sa navrhuje prekládka toku rieky Hornád. Zastávka ZAST MATEJOVCE je navrhnutá v novej polohe blízko pri Hornáde.

Na konci Matejoviec trať opäť križuje existujúcu trať a popri osade Oľša vchádza do Markušoviec po telese existujúcej trate. Existujúce smerové pomery na starej trati však, napriek tomuto riešeniu, nedovoľujú ponechať stanicu ŽST MARKUŠOVCE v terajšej polohe a celá stanica sa navrhuje v novej polohe. Nová výpravná budova sa navrhuje v mieste starej trate v úrovni Markušovského kaštieľa. V Markušovciach je trať ďalej vedená v rovnobežnom smere s riekou Hornád, pričom ju dvakrát križuje.

Za stanicou Markušovce trať zatáča pravotočivým oblúkom do kopca Kalmanka, ktorý prekonáva rovnomerným tunelom. Ešte pred tunelom sa navrhuje nová poloha ZAST TEPLIČKA.

Západný portál tunela Kalmanka vyúsťuje v oblasti medzi starou a novou skládkou Kúdeľník, za tunelom nadväzuje estakáda ponad Hornád a plánovaný juhovýchodný cestný obchvat Spišskej Novej Vsi. Za touto estakádou sa navrhuje nová zastávka ZAST SPIŠSKÁ NOVÁ VES–MADARAS, tu sa návrh trasy dostáva do blízkosti potoka Brusník a zároveň k nedokončenému masokombinátu, ktorý mlieha na jeho juhozápadnej strane.

Po mimourovňovom križovaní cesty III. triedy (Spišská Nová Ves – Markušovce) je trať vedená približne v oblasti terajšej jednokolejnej trate na Ľavocu. Tesne pred vstupom do stanice ŽST SPIŠSKÁ NOVÁ VES trať prechádza cez záhradkársku osadu a potok Brusník, ktorý je potrebné preložiť.

Po vjazde do stanice Spišská Nová Ves sa trať dostáva na dlhšom úseku do koridoru existujúcej železnice, stanica zostáva v pôvodnej polohe.

Modernizácia na existujúcom telese pokračuje aj cez obec Smežany, zastávka ZAST SMEŽANY zostane v pôvodnej polohe až po most ponad cestu do Čingova. Ďalej sa na trati vyrovnávajú oblúky, čo si vyžaduje pomere hlboké zárezy. Trať sa na pôvodnú železnicu vracia až pred zastávkou ZAST SPIŠSKÉ TOMÁŠOVCE. Táto zastávka bude mierne posunutá smerom na Smežany.

Pred ďalšou zastávkou ZAST LETANOVCE trať dva krát prekríži existujúcu trať, prechádza severne od hydínárskej farmy pred Letanovcami. Zastávka ZAST LETANOVCE sa navrhuje v novej polohe južne od existujúcej zastávky.

Za zastávkou trať pokračuje v pôvodnej trase a k opusteniu existujúcej trate prichádza pred križovaním s cestou III. triedy na Hrabušice, a to z dôvodu vyrovnania oblúka. Po existujúcom telese je trať vedená až do stanice ŽST VYDRŇNÍK, ktorá sa z dôvodu nepriaznivých smerových pomerov vyrovnáva. Toto riešenie si vyžáda veľký zárez na konci stanice.

Na konci železničnej stanice Vydriň trať pokračuje v priamom smere, čím sa odpája od pôvodnej železnice a navrhovaným tunelom Španil háj popod rovnomerný vrch prichádza do zastávky ZAST HÔRKA (pôvodná ZAST SPIŠSKÝ ŠŤIAVNÍK). Pred zastávkou križuje cestu III. triedy na Spišský Štiavnik a Gánovský potok a zároveň sa dostáva na existujúce teleso železnice.

V úseku od ZAST HÔRKA po Gánovce nedochádza k výrazným vybočeniam z pôvodnej trate. Zastávka ZAST GÁNOVCE je kvôli dlhému oblúku za zastávkou mierne posunutá smerom na Košice. V oblúku, ktorý celú trať stáča smerom na sever, sa navrhuje železničná estakáda ponad údolie a Gánovský potok. Po prekonaní tohto údolia a následného zárezu vchádza trať na existujúce teleso železnice a po ňom pokračuje cez mesto Poprad až do železničnej stanice ŽST POPRAD–TATRY.

Pre umiestnenie a projektovú prípravu stavby sa stanovujú tieto podmienky:

1. Predmetom územného rozhodnutia je umiestnenie stavby podľa popisu v predchádzajúcom odseku rozhodnutia. Umiestnenie stavby je zakreslené v situácii osadenia stavby a v PD pre vydanie územného rozhodnutia, ktorú spracovala f. PRODEX spol. s r.o. Bratislava. Situácie sú spracované na podklade geodetického zamerania stavby, katastrálnych máp a leteckých snímkov (ortofotomáp).
2. Pri príprave projektovej dokumentácie je potrebné dodržať ustanovenia platných právnych predpisov a slovenských technických noriem a ostatných ustanovení. Projektovú dokumentáciu pre vydanie stavebného povolenia je stavebník povinný pred podaním žiadosti o vydanie stavebného povolenia predložiť na posúdenie správcom všetkých vedení, v ktorých blízkosti sa stavba umiestňuje a ktorých predložky je potrebné v súvislosti s realizáciou stavby vykonať.
3. Pri príprave projektovej dokumentácie je potrebné dodržať ochranné pásma podľa platných právnych predpisov a STN. Je nutné zosúladiť strety záujmov s ostatnými uvažovanými aj existujúcimi inžinierskymi sieťami a existujúcimi a uvažovanými inžinierskymi stavbami v trase železničnej trate.
4. Toto rozhodnutie neopravňuje investora k začiatu výstavby a tvorí súčasť dokladov pre prípravu projektovej dokumentácie pre stavebné povolenie.
5. Projektová dokumentácia musí byť spracovaná minimálne v rozsahu, ktorý sa požaduje pre vydanie stavebného povolenia (§ 9 vyhlášky MZP SR č.453/2000 Z.z., ktorou sa vykonávajú niektoré ustanovenia stavebného zákona). S realizáciou stavebných prác je možné začať až po vydaní stavebného povolenia príslušným stavebným úradom.
6. Modernizácia železničnej trate je stavbou dráhy a stavebným úradom, vecne príslušným na vydanie stavebného povolenia je Úrad pre reguláciu železničnej dopravy Košice, Sekcia špeciálneho stavebného úradu, Oddelenie Košice - východ. Na povolenie súvisiacich objektov, t.j. dopravných stavieb a ich zriadení, pozemných stavieb, vodohospodárskych stavieb a pod. sú príslušné jednotlivé stavebné úrady podľa vecnej a miestnej príslušnosti.
7. Pri príprave projektovej dokumentácie je potrebné zapracovať nasledovné pripomienky dotknutých orgánov.
Ministerstvo životného prostredia SR – Záverečné stanovisko k navrhovanej činnosti:
 - v PD riešiť protišlukové opatrenia pri kontakte železničnej trate s obytnými sídlami miest a obcí
 - mobilné zariadenia na výrobu betónu a recyklačné linky navrhnuť a umiestniť tak, aby sa ich prevádzkou neznečisťovalo obývané prostredie
 - vypracovať projekt lokalizácie odpadní vyťaženej materiálu s návrhom technickej a biologickej revitalizácie
 - na miestach výstavby v systéme málo únosných, stabilizačných (organických) zemín resp. antropogénnych navetok v podloží (pod násypmi, pri plnňom zakladaní mostných objektov)
 - o násypy telesa trate vystužiť geotextíliami, príp. sieťovinami, ich bázu opäť drenážnou vrstvou
 - o u menších mostných objektov a v podloží násypu vymeniť, alebo stabilizovať neúnosnú zeminu
 - o u väčších mostných objektov použiť hĺbkové zakladanie pilierov i krajných opôr
 - riešiť zabezpečenie odvodnenia a ochrany zrážkových svahov proti zvetrávaniu a erózií
 - v ÚEV Vápenca v dolnej Hornáde v maximálnej možnej miere minimalizovať zásah do brehových porastov a brehov samotných
 - riešiť zabezpečenie stabilizácie prípadných zosuvov tak, aby nedošlo k zasypaniu významných biotopov
 - pilierne mostných konštrukcií odsadiť podľa možnosti čo najďalej od rieky tak, aby nedochádzalo k zásahom do samotných brehov
 - v projekte organizácie výstavby riešiť prístupové komunikácie pre pohyb stavebných mechanizmov, umožnenie prístupu k pobrežným pozemkom mechanizmom a osobám správcov vodných tokov. Pre inštaláciu trakčného vedenia použiť rovnaké prístupové cesty, ako pre výstavbu železničnej trate. Práce na trakčnom vedení navrhnuť tak, aby doprava v riešenom úseku bola zabezpečená rušími elektrickej trakcie. S dieselovou trakciou uvažovať len počas napájovej výluky nevyhnutnej na prepratu napájania na striedavý systém a úpravy v t.j. súvisiace. Počas realizácie stavby zabezpečiť nepretržitý prístup k výrobným podnikom na ul. 29. augusta v Krmpachoch. Vstup na stavenisko okolo rodinných domov na ul. Jesenského v Krmpachoch riešiť z inej strany, ako z ul. Jesenského
 - vypracovať plán havarijných opatrení na predchádzanie a elimináciu škôd na životnom prostredí
 - všetky výnuby napláňovať mimo vegetačného obdobia podľa platnej legislatívy
 - riešiť projekt technickej a biologickej rekultivácie poľnohospodárskej pôdy
 - v PD určiť miesta brodov
 - PD riešiť tak, aby bola zabezpečená ochrana pred prietokmi Q_{100} , zabrať sa opavením ochranných násypov a stabilizáciou brehov vodných tokov v úsekoch, ktoré sú v tesnom kontakte s navrhovanou trasou železničnej trate a v miestach navrhovaných a pôvodných mostných objektov

- v miestach na styku stavby s irudračným územím a na krížovaní s vodnými tokmi, nádv. výšky nivelety kofaj, ako aj samostatné železničné telesa upresniť na základe hydrotechnických výpočtov pri zohľadnení prietokov Q_{100} pri tech. riešení postupovať podľa STN 73 5622
 - nové železničné mosty dimenzovať na prietok vody Q_{100}
 - odvídzanie dažďovej vody, vody zo strech a spevnených ploch navrhnuť tak, aby bola zabezpečená opätrenia na zadržanie „prideleného odtoku“ v území, aby odtok z daného územia do recipientu neboli zvýšený voči stavu pred realizáciou stavby a aby nedošlo k zhoršeniu kvality vody v recipiente
 - v PD vypracovať hladinový režim rieky Hornád v úseku km 95,000 – 137,000 za účelom preukázania vplyvov prietokov vody Q_{100} rieky Hornád na predmetnú stavbu v celej jej komplexnosti, vrátane možných objektov
 - v PD riešiť ochranu stability železničných násypov a s tým súvisiacu stabilizáciu brehov dotknutých vodných tokov v úsekoch, ktoré sú v tesnom kontakte s navrhovanou trasou železničnej trate, predovšetkým v súbahu s riekou Hornád a tiež v miestach navrhovaných aj pôvodných mostných objektov a estakád. Železničné násypy opevniť pred nežiaducimi účinkami prúdiacej vody v úsekoch súbehov a vodnými tokmi
 - na ponechávajúcich cestných mostoch v PD riešiť zabezpečenie ochrannými sieťami z dôvodu zosúladenia s novými požiadavkami na ochranu pred nebezpečným dotykom
 - zariadenia staveniska, manipulačné plochy, skládky stojivky zeminy a pod. umiestniť na biologicky nevýznamné plochy, znehodnotené, poľnohospodársky nevyužívané
 - vypracovať havarijný plán na likvidáciu možných únikov ropných látok
 - vykonať inventarizáciu drevin na plochách dočasného a trvalého záberu s vyčistením ich spoločenskej hodnoty
 - riešiť primerané náhradné revitalizačné opatrenia
 - pri návrhu železničnej trate nad cestou I/57 Poprad – Kežmarok v žkm 199,81 jeho dĺžku navrhnuť tak, aby umožnil premostenie aj cyklistického chodníka, ktorý je vedený súbežne s riekou Poprad
 - riešiť odvídzanie vôd potoka Ryna v Krmpachoch
 - železničný most v žkm 195,250 riešiť pre prejazd osobných motorových vozidiel
 - projektovú dokumentáciu vypracovať tak, aby sa minimalizoval zásah do existujúcich objektov.
- Mesto Poprad:**
- Meriešť prestavbu existujúceho železničného mostu v žkm 199,810 ale riešiť nový železničný most v takej polohe, aby umožnil výstavbu miestnej komunikácie s kategóriou MZ 14/60 spájajúcej sídlisko JUH – ulica Ľudvíka Svobodu s plánovanými okrajom Stojany
 - konštrukciu ľavky pre peších v žkm 199,180 navrhnuť ako ľahkú konštrukciu (napr. z oceľových prvkov), nie zo železobetónu
 - prepojenie Levočskej ulice z cesty I/18 riešiť stykovou krížovkou (vo výhľade prerozčnou). Zapracovať do návrhu výhľadový rozvoj v zmysle platného ÚPN SÚ Poprad na juh V, VI – Ulica Ľ. Svobodu a na Stráže
 - koordinovať návrh prevádzkovej budovy TNS a úpravu napojenia na Levočskú ulicu v navrhovanom prepojení z Kukučínovej ulice s pripravovanou dokumentáciou na úpravu areálu sociálneho bývania na Levočskej ulici
 - v PD – pláne organizácie výstavby riešiť pred rekonštrukciou železničného mostu nad cestou 167 vybudovanie navrhovanej obchádzkovej trasy ul. Levočská – pri Husom potoku – Kukučínova ul. v Poprade žkm 196,736
 - miestna komunikácia kat. MO 6,5/30 v dĺžke 387,115 m a prístupová komunikácia k TNS Poprad a napojenie mestských komunikácií podliehajú povoleniu špeciálnemu stavebnému úradu pre dopravné stavby a príslušnému cestnému správnomu orgánu, ktorým je Mesto Poprad.
- Mesto Krmpachy:**
- zosúladiť riešenie navrhovanej stavby s riešením rekultivácie územia medzi cestou I/547 a železničnou traťou – pri výjazde z cesty I/547 na MK, ktoré rieši spoločnosť Kovoľuhy Krmpachy a.s.
 - doplniť časť komunikácie medzi navrhovaným riešením výjazdu z cesty I/547 na MK (km 143,2-143,4) po najbližší úsek krížovky MK Družstevná
 - pri krížovke ul. SNP a 29. augusta (žkm 144,100-144,862) riešiť plynulé napojenie na MK a chodníky ul. SNP a výjazdy – prízazdy do domov a objektov v tomto území
 - riešiť prístup k stavbe mimo troch rodinných domov ul. Stará Meša a zabezpečiť v tomto území plynulý prístup k objektom aj počas výstavby.
- Krajský úrad životného prostredia Prešov:**
- vyšpecifikovať druhy odpadov, ktoré vzniknú pri výstavbe a riešiť spôsob nakladania s nimi v súlade s platnými právnymi predpismi.

Odôvodnenie:

Navrhovateľ – Železnica Slovenskej republiky Bratislava v zastúpení spoločnosťou PRODEX spol. s r.o. Bratislava podala dňa 7.8.2007 návrh na vydanie územného rozhodnutia pre stavbu „Modernizácie železničnej trate Žilina – Košice, úsek Poprad–Tatry (mimo) – Krompachy“. Spoločnosť PRODEX spol. s r.o. podala návrh na vydanie územného rozhodnutia na základe splohocnenia zo dňa 5. júna 2006.

Stavba sa v zmysle § 139 ods. 3 písm. c) stavebného zákona považuje za líniovú stavbu. Z uvedených dôvodov sa v územnom rozhodnutí parcelné čísla pozemkov podľa katastra nehnuteľností nahradili opisom prebiehajúcich hraníc územia v zmysle § 3 ods. 2 vyhlášky č. 453/2000 Z.z., ktorou sa vykonávajú niektoré ustanovenia stavebného zákona.

Modernizácia žel. trate v navrhovanom úseku je viazaná na existujúci úsek žel. trate č. 160. Stavba sa nachádza na území dvoch samosprávnych krajov, dvoch okresov a 26 katastrálnych území.

Predmetný úsek žel. trate je súčasťou dvojkolajnej žel. trate Bratislava – Žilina – Košice – Čierna nad Tisou – štátna hranica s Ukrajinou, ktorá je jednou z veľkých Krétskeho koridoru č. V., súčasťou trasy E40 podľa dohody AGC (Európska dohoda o medzinárodných železničných magistralách) z r. 1965 a súčasťou trasy C-E40 podľa dohody AGTC (Európska dohoda o najdôležitejších trasách medzinárodnej kombinovanej dopravy) z r. 1993. Železničná trať musí spĺňať stanovené technické parametre, ktoré sú určené v týchto dohodách. Modernizáciou je nevyhnutné zvýšiť najvyššiu traťovú rýchlosť do 160 km/h v dlhých súvislých úsekoch bez rýchlostných skokov, vybudovať nové trakčné vedenia, zabezpečovacie a oznamovacie zariadenia, spĺňajúce vysoké technické a bezpečnostné nároky.

Predmetná stavba je v súlade so záväznou časťou Územného plánu VÚC Prešovského kraja – zmeny a doplnky, vyhláseného Všeobecne záväzným nariadením č. 4/2004 – v záväznej časti je stavba zaradená medzi verejnoprospešné stavby spojené s realizáciou záväzných regulatív pod bodom 1.2.37 modernizácia hlavného tranzitného ťahu železničnej trate kategórie La Žilina – Poprad – Košice. Je v súlade so zmenami a doplnkami záväznej časti Územného plánu VÚC Košického kraja, vyhláseného všeobecne záväzným nariadením č. 2/2004 – v záväznej časti je stavba zaradená medzi verejnoprospešné stavby spojené s realizáciou záväzných regulatív pod bodom 2.1. modernizácia železničnej trate hlavného magistralného ťahu Žilina – Košice – Čierna nad Tisou na rýchlosť 120-160 km/h. Uvedené záväzné regulatívy tiež nadväzujú na regulatív koncepcie Územného rozvoja Slovenska z r. 2001 – čl. 11.3 – rešpektovať dopravnú sieť a zariadenia alokované v trase multimodálneho koridoru č. V.a Bratislava – Žilina – Prešov/Košice – Záhoň/Čierna nad Tisou – Ukrajina, lokalizovaný pre cestnú komunikáciu a pre trate železničnej a kombinovanej dopravy.

Predmetom územného rozhodnutia je verejnoprospešná stavba, spĺňajúca podmienky § 108 ods. 2 písm. a) a) stavebného zákona, je v súlade so schválenými územnooplňovacími dokumentáciami oboch samosprávnych krajov. Navrhovaná verejnoprospešná stavba spĺňa aj podmienky ustanovenia § 2 ods. 6 a § 6 ods. 4 zákona č. 164/1996 v znení neskorších predpisov o dráhach. Stavebný úrad vzhľadom na skutočnosť, že navrhovaná stavba spĺňa podmienky stavby realizovanej vo verejnom záujme v súlade s ustanovením § 38 stavebného zákona vydal územné rozhodnutie o umiestnení stavby aj bez súhlasu vlastníkov pozemkov pod navrhovanou stavbou.

Stavebný úrad po preštudovaní návrhu na vydanie územného rozhodnutia a dokumentácie pre vydanie územného rozhodnutia usúdil, že vzhľadom k rozsiahlosti stavby bude vhodné pre účely prejednávania predmetnej stavby v územnom konaní rozdeliť stavbu na tri úseky (viď oznámenie o začatí územného konania) a pre každú časť stavby nariadiť samostatné ústne pojednávanie. Následne stavebný úrad dňa 6.9.2007 oznámil začatie územného konania podľa § 36 ods. 4 stavebného zákona – verejnou vyhláškou a nariadil k prejednaniu návrhu tri ústne pojednávania, ktoré sa uskutočnili v dňoch 17. a 18. októbra a konali sa v Poprade, Spišskej Novej Vsi a Krompechoch. Stavebný úrad zo všetkých pojednávanií vyhotovil záznam, ktorý je súčasťou spisového materiálu.

V priebehu územného konania podala záporné stanovisko Obec Markušovce. V stanovisku sa uvádza, že navrhovaná stavba „veľmi nešťastným spôsobom narušá celkový ráz prírodnej scenérie okolia Obce Markušovce ako aj jej samotné územie... mení samostatný architektonický charakter obce s jej vysokou historickými pamiatkami“ s poukázaním na zachovanie historického centra obce, ktoré je vyhlásené za pamiatkovú zónu. Súčasťou vyjadrenia bol aj nový návrh riešenia preložky žel. trate „v zmysle predstáv navrhovateľa územného plánu, na ktorom obec pracuje“.

Obec Markušovce nie je v územnom konaní účastníkom konania, má postavenie dotknutého orgánu podľa § 140a ods. 1 písm. b) stavebného zákona nakoľko nie je stavebným úradom a konanie sa týka pozemkov a stavby na jej území. Trasa, navrhovaná obcou Markušovce je podobná trase, ktorá bola jednou z alternatív pri procese posudzovania vplyvov predmetnej stavby na životné prostredie, nebola v procese odporúčaná ako najvhodnejšia a z uvedeného dôvodu sa nepokračovalo v jej rozpracovaní pri spracovaní dokumentácie pre územné rozhodnutie. Trasa, navrhnutá v projekte pre územné rozhodnutie vyhovuje súčasne píšmu územnému plánu Obce Markušovce, nakoľko predložený návrh neuväzuje s odklonom od existujúcej trasy žel. trate, trať je v katastri Obce Markušovce naďalej navrhovaná a súčasťou koridoru, navrhuje preloženie žel. stanice (tiež v existujúcom koridore), trvalý a dočasný prístup k nej a úpravy z hľadiska hygienických požiadaviek, požiadaviek na ochranu životného prostredia

a pod. K projektovej dokumentácii pre územné rozhodnutie zaujali kladné stanoviská dotknuté orgány štátnej správy, ktoré dokumentáciu posudzovali z hľadiska pamiatkovej ochrany, ochrany zložiek životného prostredia, ochrany zdravia atď.

Obec Spišský Štiavnik vo svojom vyjadrení požadovateľ ponechal pôvodný názov železničnej zastávky – ZAST SPIŠSKÝ ŠTIAVNIK. V PD pre územné rozhodnutie je navrhovaná zmena názvu – ZAST HÖRKA. Nie je možné vyhovieť požiadavke obce na ponechanie názvu zastávky, nakoľko sa zastávka nachádza v katastri obce Hörka a názov zastávky musí byť v zmysle § 19 ods. 2 zákona č. 164/1996 Z.z. o dráhach zhodný s názvom obce, v ktorej katastrálnom území sa zastávka nachádza, pokiaľ príslušná obec nesúhlasí s iným názvom. Rozhodnutím Úradu pre reguláciu železničnej dopravy č. 023/2007/SSUV- No zo dňa 20.8.2007 bol pôvodný názov zastávky nahradený novým názvom „Hörka“.

Požiadavky dotknutých orgánov, uplatnené v jednotlivých stanoviskách k dokumentácii pre územné konanie a ktoré sa týkali umiestnenia stavby a spracovania projektovej dokumentácie, boli skordinované a zahrnuté do podmienok rozhodnutia. Stanoviská, týkajúce sa realizácie stavby a jej užívania stavebný úrad v územnom konaní nevyhodnocoval. Je v kompetencii príslušného stavebného úradu stanoviť podmienky pre realizáciu stavby v každom stavebnom povolení.

Stavebný úrad v priebehu územného konania dospel k záveru, že umiestnenie stavby vyhovuje obecným aj technickým požiadavkám na výstavbu stanovenými stavebným zákonom, že navrhovaná stavba je v súlade s Územným plánmi VÚC Košického a Prešovského kraja. Stavebný úrad v priebehu územného konania nezistil dôvody, ktoré by bránili vydaniu územného rozhodnutia.

Z uvedených dôvodov bolo rozhodnuté tak, ako sa uvádza vo výrokovej časti tohto rozhodnutia.

Správny poplatok za vydanie rozhodnutia podľa pol. 59 zákona č. 145/1995 Z.z. o správnych poplatkoch vo výške 500,- Sk bol zaplatený dňa 7.8.2007.

Poučenie:

Proti tomuto rozhodnutiu je možné podať odvolanie do 15 dní odo dňa doručenia podaním na Mesto Spišská Nová Ves. Za deň doručenia sa pri oznámovaní verejnou vyhláškou považuje posledný deň vyvesenia verejnej vyhlášky.



Mgr. Ján Voľný
primátor mesta

Doručuje sa:

1. PRODEX spol. s r.o., Rusovská cesta 15, 851 01 Bratislava
2. Železnica SR, Klemensova 8, Bratislava

Obciam s tým, aby zabezpečili vyvesenie rozhodnutia formou verejnej vyhlášky po dobu 15 dní na mieste v obci obvyklom, príp. zverejnením na internetovej stránke:

3. Mesto Poprad, Nábřeží Jána Pavla II. 2802/3, 058 42 Poprad
4. Obec Gánovce
5. Obec Hozelec, Hlavná 58, 059 11 Hozelec
6. Obec Švábovce, 059 12 Švábovce 132
7. Obec Hörka, 059 12 Švábovce
8. Obec Spišský Štiavnik, 059 14 Spišský Štiavnik
9. Obec Vydrič, 059 14 Vydrič 55
10. Obec Hrabušice, Hlavná 171, 053 15 Hrabušice

11. Obec Letanovce, Slovenského raja 55, 053 13 Letanovce
12. Obec Spišské Tomášovce, Kostolná 12/20, 052 01 Spišské Tomášovce
13. Obec Smitany, M. Pajdušáka 50, 053 11 Smitany
14. Mesto Spišská Nová Ves, Štefánikovo námestie 1, Spišská Nová Ves
15. Obec Tepička, 052 01 Tepička
16. Obec Markušovce, Michalská 51, 053 21 Markušovce
17. Obec Lieskovany, č. 50, 053 21 Markušovce
18. Obec Odorin, 053 22 Odorin
19. Obec Matejovce nad Hornádom
20. Obec Jamník, 053 22 Jamník 101
21. Obec Chrasť nad Hornádom
22. Obec Vlčkovce, 053 63 Vlčkovce
23. Obec Oľčava, Jerná 2, 053 61 Oľčava
24. Mesto Spišské Vlachy
25. Obec Kolínovce, 053 42 Kolínovce
26. Mesto Krompachy, Námestie Slobody 1, 053 42 Krompachy
- Na vedomie:**
27. Úrad Košického samosprávneho kraja, nám. Maratóna mieru 1, 040 01 Košice
28. Úrad Prešovského samosprávneho kraja, Námestie mieru 01, 080 01 Prešov
29. Krajský pozemkový úrad Košice, Popradská 78, 040 01 Košice
30. Krajský pozemkový úrad Prešov, Nám. Mieru 2, 080 01 Prešov
31. Krajský úrad pre cestnú dopravu a pozemné komunikácie Košice, Komenského 52, 040 01 Košice
32. Krajský úrad pre cestnú dopravu a pozemné komunikácie Prešov, Námestie mieru 2, 080 01 Prešov
33. Obvodný úrad Spišská Nová Ves – odbor krízového riadenia, Štefánikovo námestie 5, 052 01 Spišská Nová Ves
34. Obvodný úrad Poprad – odbor krízového riadenia, Popradské nábrežie 16, 058 01 Poprad
35. Obvodný úrad životného prostredia Spišská Nová Ves, Markušovská cesta 1
36. Obvodný úrad životného prostredia Poprad, Partizánska 690/67, 058 04 Poprad
37. Obvodný pozemkový úrad Spišská Nová Ves, Štefánikovo námestie 5
38. Obvodný pozemkový úrad Poprad, Partizánska 690/67, 058 04 Poprad
39. Obvodný úrad pre cestnú dopravu a pozemné komunikácie Spišská Nová Ves, Markušovská cesta 1
40. Obvodný úrad pre cestnú dopravu a pozemné komunikácie Poprad, Partizánska 690/67, 058 04 Poprad
41. Okresné riaditeľstvo PZ – Okresný dopravný inšpektorát Spišská Nová Ves, Elektrárnska ul.
42. Okresné riaditeľstvo PZ – Okresný dopravný inšpektorát Poprad
43. Obvodný lesný úrad, Štefánikovo námestie 5, 052 01 Spišská Nová Ves
44. Obvodný lesný úrad Poprad, Partizánska 690/67, 058 04 Poprad
45. Obvodný banký úrad Spišská Nová Ves, Markušovská cesta, Spišská Nová Ves
46. Obvodný banký úrad Košice, Timonova 23, 041 57 Košice
47. Regionálny úrad verejného zdravotníctva Spišská Nová Ves, Mickiewiczova 6
48. Regionálny úrad verejného zdravotníctva Poprad, Zdravotnícka 3, 058 97 Poprad
49. Úrad verejného zdravotníctva MDPT SR, oddelenie KE, Štefánikova 50/A, Košice
50. Okresné riaditeľstvo H a ZZ Spišská Nová Ves, Brazdová 30
51. Okresné riaditeľstvo H a ZZ Poprad, Huszova 4430/A, 058 01 Poprad
52. Krajský pamiatkový úrad Košice, pracovisko Levoča Spišská Nová Ves, Nám. Majstra Pavla 41, 054 01 Levoča
53. Archeologický ústav SAV, Mlynská 6, Spišská Nová Ves
54. Správa NP Slovenský raj, Štefánikovo nám. 9, Spišská Nová Ves
55. Správa TANAP-u, Hodžova 11, 031 01 Liptovský Mikuláš
56. SPF RO Poprad, Partizánska 690/67, Poprad
57. SPF RO SNV, Štefánikovo nám. 5, Spišská Nová Ves
58. Slovenská správa ciest, Miletičova ul., Bratislava
59. SSC IVSC, Kasárenské nám. 4, KE
60. Správa a údržba ciest KSK, Ostrovského 1, 042 66 Košice
61. Správa a údržba ciest PSK, Jesenná 14, Prešov
62. SVP š.p. Povodie Hornádu a Bodvy, Medzi mostami 2, Košice
63. SVP š.p., Radničné námestie 8, 999 39 Banská Števnica
64. SVP š.p., Riaditeľstvo OZ Košice, Ľubierska14, 041 59 Košice
65. Lesy SR š.p., Kuzmányho ul., Košice

66. Lesy SR š.p., OZ Prešov, Obrencov mieru6, 080 01 Prešov
67. Ministerstvo obrany SR, Správa nehnuteľného majetku a výstavby Košice, Nám. Legionárov 4, 080 01 Prešov
68. Ministerstvo obrany SR, Správa nehnuteľného majetku a výstavby Komerického 39, Košice
69. MV SR, Prezídium HaZZ, Drieňová22, 826 86 Bratislava
70. VEOLIA Podtatranská vodárenská spoločnosť s.s. Poprad, Hrančná ul.
71. VSE a.s. Košice, Mlynská 39, Košice
72. VSE a.s., OZ Poprad, Továrnska ul.
73. SPP a.s. OZ Poprad, Hodžova ul.
74. SPP Distribúcia, a.s. BA, TD a GIS, Moldavská 12, KE
75. T - Com a.s. Košice, Poštová 16
76. T - Com a.s. Prešov, M. Čulena 55, 080 01 Prešov
77. EMKOBEL a.s. Spišská Nová Ves, Rázusova ul.
78. DALKA a.s., Široká 2, 058 01 Poprad
79. Orange Slovensko, prevozná 61A, 821 09 Bratislava
80. Železnice Slovenskej republiky, GR – odbor rozvoja, Klemensova 69, 813 61 Bratislava 1
81. ŽSR – železničná energetika, Regionálne stredisko železničnej energetiky Košice, Stromová14, 040 01 Košice
82. Úrad pre reguláciu železničnej dopravy – sekcia špeciálneho stavebného úradu, Štefánikova 60, Košice
83. Úrad pre reguláciu železničnej dopravy Bratislava, Miletičova 19, 820 05 Bratislava 25
84. ŽSR Oblastné riaditeľstvo Košice, Sekcia železničných tratí a stavieb, Kasárenské námestie 5, 041 50 Košice
85. BRANTNER NOVA s.r.o., Sádová 13, 052 01 Spišská Nová Ves
86. Hydrometeorácie š.p., Vrakuňská 29, 825 63 Bratislava
87. Železničná spoločnosť Cargo Slovakia a.s., Drieňová 24, 820 09 Bratislava
88. Železničná spoločnosť Slovensko a.s., Úsek služieb, Sekcia facility management, Roľňavská 1, 632 72 Bratislava

MESTO SPIŠSKÁ NOVÁ VES
oddelenie územného plánovania a stavebného poriadku
Radničné námestie č. 7, 052 70 Spišská Nová Ves

Číslo: 20-3507-4/2017-JS

Spišská Nová Ves 14.02.2018

PRODEX spol. s r.o., Rusovská cesta 15, 851 01 Bratislava
v zastúpení navrhovateľa
Železnice SR, GR, Odbor rozvoja, Klemensova 8, Bratislava



ROZHODNUTIE

Mesto Spišská Nová Ves na základe návrhu Železníc Slovenskej republiky (ďalej len „ŽSR“), zastúpenej firmou PRODEX, spol. s r.o., vydalo dňa 14.11.2007 pod č. 20-2306/2007-Fe rozhodnutie o umiestnení stavby s názvom „Modernizácia železničnej trate Žilina – Košice, úsek trate Poprad - Tatry (mimo) – Krompachy“, číslo stavby: A06099. Predmetné rozhodnutie nadobudlo právoplatnosť dňa 02.01.2008; platnosť územného rozhodnutia bola stanovená do 5 rokov odo dňa nadobudnutia jeho právoplatnosti.

Na základe žiadosti firmy PRODEX spol. s r.o., v zastúpení ŽSR, po primeranom konaní bola platnosť uvedeného územného rozhodnutia rozhodnutím č. 20-5158-4/2012-JS zo dňa 14.02.2013 predĺžená do 02.01.2018.

Firma PRODEX spol. s r.o., v zastúpení navrhovateľa, podala na tunajšom úrade dňa 10.11.2017 žiadosť o predĺženie platnosti územného rozhodnutia č. 20-2306/2007-Fe zo dňa 14.11.2007 do 02.01.2023.

Mesto Spišská Nová Ves, ako vecne príslušný stavebný úrad podľa § 117 ods. 1 zákona č. 50/1976 Zb. o územnom plánovaní a stavebnom poriadku v znení neskorších predpisov (ďalej len „stavebný zákon“) a § 2 písm. e) zákona č. 416/2001 Z.z. o prechode niektorých pôsobností z orgánov štátnej správy na obce a na vyššie územné celky v znení neskorších predpisov, preskúmalo podanú žiadosť primerane podľa § 37 stavebného zákona. Na základe tohto preskúmania primerane podľa § 39, § 39a a § 40 ods. 3 stavebného zákona

predíže

platnosť rozhodnutia o umiestnení stavby č. 20-2306/2007-Fe zo dňa 14.11.2007 do 02.01.2023. Všetky podmienky územného rozhodnutia ostávajú v platnosti bez zmien.

Stanoviská dotknutých orgánov: netýkali sa predmetu konania, ale realizácie stavby, preto majú byť zahrnuté do projektovej dokumentácie pre stavebné povolenie.

Rozhodnutie o námietkach účastníkov konania: Neboli vznesené.

Správny poplatok v sume 20-€ v zmysle zákona č. 145/1995 Z.z. o správnych poplatkoch v znení neskorších predpisov bol uhradený dňa 04.12.2017.

Odôvodnenie

Mesto Spišská Nová Ves na základe návrhu Železníc Slovenskej republiky (ďalej len „ŽSR“), zastúpenej firmou PRODEX, spol. s r.o., vydalo dňa 14.11.2007 pod č. 20-2306/2007-Fc rozhodnutie o umiestnení stavby s názvom „Modernizácia železničnej trate Žilina – Košice, úsek trate Poprad – Tatry (mimo) – Krompachy“, číslo stavby: A06099. Predmetné rozhodnutie nadobudlo právoplatnosť dňa 02.01.2008; platnosť územného rozhodnutia bola stanovená do 5 rokov odo dňa nadobudnutia jeho právoplatnosti.

Na základe návrhu firmy PRODEX, spol. s r.o., tunajší úrad rozhodnutím č. 20-5158-4/2012-JS zo dňa 14.02.2013 rozhodol o predĺžení platnosti územného rozhodnutia č. 20-2306/2007-Fc zo dňa 14.11.2007 do 02.01.2018.

Firma PRODEX spol. s r.o., podala na tunajšom úrade dňa 10.11.2017 žiadosť o predĺženie platnosti uvedeného územného rozhodnutia do 02.01.2023.

Mesto Spišská Nová Ves primerane podľa § 36 stavebného zákona oznámilo začatie konania o predĺžení platnosti uvedeného územného rozhodnutia. Nakoľko sa v predchádzajúcich konaniach uskutočnili ústne pojednávania, s prihladením na ustanovenie § 3 ods. 4 zákona č. 71/1967 Zb. o správnom konaní v znení neskorších predpisov (ďalej len „správny poriadok“) stavebný úrad upustil od ústneho pojednávania a účastníkom konania na uplatnenie námietok a pripomienok stanovil lehotu 10 pracovných dní odo dňa sčítania verejnej vyhlášky. Účastníci konania boli upozornení na to, že v odvolacom konaní nebudú prihliadnuté na námietky a pripomienky, ktoré nebudú uplatnené v prvostupňovom konaní v určenej lehote, ak uplatnené môžu byť (poučenie podľa § 42 ods. 5 stavebného zákona).

a na prerokovanie podanej žiadosti stavebný úrad nariadil ústne pojednanie.

Účastníci konania boli upozornení, že svoje námietky a pripomienky k návrhu môžu uplatniť najneskoršie pri ústnom konaní, inak sa na ne neprihliadna. Boli tiež upozornení na to, že v odvolacom konaní nebude prihliadnuté na námietky a pripomienky, ktoré nebudú uplatnené v prvostupňovom konaní v určenej lehote, ak uplatnené môžu byť (poučenie podľa § 42 ods. 5 stavebného zákona). V rovnakej lehote mali podať svoje stanoviská aj dotknuté orgány. Žiaden z dotknutých orgánov nepožiadalo o predĺženie lehoty na posúdenie.

Žiadateľ k svojmu podaniu doložil nové vyjadrenia dotknutých orgánov, ktorých platnosť vyjadrení bola v predchádzajúcom konaní časovo obmedzená. Tunajší úrad vyzval dotknuté orgány a účastníkov konania, aby prípadné zmenené okolnosti, vhodné zreteľa, oznámili v stanovenej lehote.

Žiadateľom predložené nové vyjadrenia dotknutých orgánov sa týkajú realizácie stavby, žiadateľ ich má k dispozícii, preto ich podmienky stavebný úrad neuvádza, napriek tomu majú byť zahrnuté do projektovej dokumentácie pre stavebné povolenia.

Stavebný úrad posúdil predloženú žiadosť o predĺženie platnosti územného rozhodnutia a pretože podmienky, za ktorých bolo územné rozhodnutie vydané, zostali nezmenené, vyhovel žiadosti o predĺžení jeho platnosti.

Poučenie:

Podľa § 54 zákona č. 71/1967 Zb. o správnom konaní proti tomuto rozhodnutiu možno podať odvolanie v lehote 15 dní odo dňa oznámenia rozhodnutia na Mesto Spišská Nová Ves, Radničné námestie č. 7, Spišská Nová Ves. Toto rozhodnutie je preskúmateľné súdom až po vyčerpaní riadnych opravných prostriedkov.



PhDr. Ján Volný, PhD.
primátor mesta

Rozhodnutie sa doručí účastníkom konania:

1. PRODEX spol. s r.o., Rusovská cesta 16, 851 01 Bratislava
2. Železnice SR, GR, Odbor expertízy, Klemensova 8, 813 61 Bratislava

Obciam s tým, aby zabezpečili vyvesenie rozhodnutia formou verejnej vyhlášky po dobu 15 dní na mieste v obci obvyklom, prípadne zverejnením na internetovej stránke:

3. Mesto Poprad, Nábřeží Jána Pavla II. 2802/3, 058 42 Poprad
4. Obec Gánovce, Gánovská ul. 184, 058 01 Gánovce
5. Obec Hozelec, Hlavná 58, 059 11 Hozelec
6. Obec Švábovce, 059 12 Švábovce 132
7. Obec Hörka, 059 12 Hörka 141
8. Obec Spišský Štiavnik, Hornádska 241, 059 14 Spišský Štiavnik
9. Obec Vydrník, 059 14 Vydrník 55
10. Obec Hrabušice, Hlavná 171, 053 15 Hrabušice
11. Obec Letanovce, Slovenského ruja 55, 053 13 Letanovce
12. Obec Spišské Tomášovce, Kostolná 20/12, 052 01 Spišská Nová Ves
13. Obec Smižany, Námestie M. Pajduľáka 1341/50, 053 11 Smižany
14. Mesto Spišská Nová Ves, Radničné námestie č. 7, Spišská Nová Ves
15. Obec Teplička, Teplička 83, 052 01 Spišská Nová Ves
16. Obec Markušovce, Michalská 51, 053 21 Markušovce
17. Obec Lieskovany, Lieskovany č. 50, 053 21 Markušovce
18. Obec Odorín, 053 22 Odorín 266
19. Obec Matejovce nad Hornádom, Matejovce nad Hornádom č. 97, 053 21 Markušovce
20. Obec Jarník, Jarník 101, 053 22 Odorín
21. Obec Chrasť nad Hornádom, Chrasť nad Hornádom 165, 053 63 Spišský Hrušov
22. Obec Vítkovce, Vítkovce 100, 053 63 Spišský Hrušov
23. Obec Oľčava, Jarná 2, 053 61 Oľčava
24. Mesto Spišské Vlachy, SNP 34, 053 61 Spišské Vlachy
25. Obec Kolinovce, Kolinovce 129, 053 42 Krompachy
26. Mesto Krompachy, Námestie Slobody 1, 053 42 Krompachy

Na vedomie:

27. Úrad Prešovského samosprávneho kraja, Námestie mieru 2, 080 01 Prešov
28. Úrad Košického samosprávneho kraja, Námestie Maritónu mieru 1, 042 66 Košice
29. Slovenský pozemkový fond RO, Partizánska 704/31, Poprad
30. Úrad verejného zdravotníctva MDVRR, Oddelenie oblastného hygienika Košice, Štefánikova 50A, 040 00 Košice
31. Regionálny úrad verejného zdravotníctva, Zdravotnícka 3525/3, 058 97 Poprad

24.14.2017

32. Regionálny úrad verejného zdravotníctva, A. Mickiewicza 6, Spišská Nová Ves
33. MV SR, Prezídium HaZZ, Drieňová 22, 826 86 Bratislava
34. OR Hasičského a záchranného zboru, Husova 4430/4, 058 01 Poprad
35. Okresný úrad Poprad, oddelenie starostlivosti o životné prostredie, Nábřežie Jána Pavla II. 16, 058 44 Poprad
36. Okresný úrad Spišská Nová Ves, oddelenie starostlivosti o životné prostredie, Štefánikovo námestie 5, Spišská Nová Ves
37. Okresný úrad Prešov, pozemkový a lesný odbor, Námestie mieru 3, 080 01 Prešov
38. Okresný úrad Poprad, pozemkový a lesný odbor, Nábřežie Jána Pavla II. 16, 058 44 Poprad
39. Okresný úrad Košice, pozemkový a lesný odbor, Zádielska 1, 040 01 Košice
40. Okresný úrad Spišská Nová Ves, pozemkový a lesný odbor, Štefánikovo námestie 5, Spišská Nová Ves
41. Okresný úrad Prešov, odbor cestnej dopravy a pozemných komunikácií, Námestie mieru 3, 080 01 Prešov
42. Okresný úrad Poprad, odbor cestnej dopravy a pozemných komunikácií, Nábřežie Jána Pavla II. 16, 058 44 Poprad
43. OR PZ Okresný dopravný inšpektorát, Alžbetina č. 5, 058 01 Poprad
44. Okresný úrad Košice, odbor cestnej dopravy a pozemných komunikácií, Komenského 52, 040 01 Košice
45. Okresný úrad Spišská Nová Ves, odbor cestnej dopravy a pozemných komunikácií, Štefánikovo námestie 5, Spišská Nová Ves
46. OR PZ Okresný dopravný inšpektorát, Elektrárnská 1, Spišská Nová Ves
47. Okresný úrad Poprad, krízového riadenia, Nábřežie Jána Pavla II. 16, 058 44 Poprad
48. Okresný úrad Spišská Nová Ves, odbor krízového riadenia, Štefánikovo námestie 5, Spišská Nová Ves
49. Ministerstvo obrany SR, Agentúra správy majetku, odbor výstavby a rutínnej štandardnej údržby, detailované pracovisko VÝCHOD, Komenského 39/A, 040 01 Košice
50. Slovenská správa ciest, Mätičova 19, 826 19 Bratislava
51. Slovenská správa ciest, Investičná výstavba a správa ciest, Kasárenské námestie 4, 040 01 Košice
52. Správa a údržba ciest PSK, Jesenná 2689/14, 080 05 Prešov
53. Správa ciest KSK, Ostrovského 1, 040 01 Košice
54. Slovenský vodohospodársky podnik, i.p., Radničné námestie 8, 969 55 Banská Štiavnica
55. Slovenský vodohospodársky podnik i.p., Riaditeľstvo OZ Košice, Ľubierska 14, 041 59 Košice
56. Slovenský vodohospodársky podnik i.p. Povodie Hornádu a Bodvy, Medzi mostami 2, 041 59 Košice
57. Lesy SR i.p., OZ Prešov, Obrancov mieru 6, 080 01 Prešov
58. Lesy SR i.p., OZ Košice, Moyzešova 18, 042 39 Košice
59. Obvodný baný úrad Spišská Nová Ves, Markušovská cesta 1, Spišská Nová Ves
60. Krajský pamiatkový úrad Košice, Námestie Majstra Pavla 41, 054 01 Levoča
61. VSD, a.s., Mlynská 31, 042 91 Košice
62. Podtatranská vodárenská spoločnosť, a.s., Hraničná 662/17, 058 89 Poprad
63. SPP – distribúcia, a.s., Mlynské nivy 44/b, 825 11 Bratislava
64. Slovak Telekom, a.s., Bajkalská 28, 817 62 Bratislava
65. Orange Slovensko, Metodova 8, 821 08 Bratislava
66. BRANTNER NOVA s.r.o., Sadová 13, 052 01 Spišská Nová Ves
67. Hydromeliorácie i.p., Vrakunská 29, 825 63 Bratislava
68. DALKIA a.s., Široká 2, 058 01 Poprad
69. Dopravný úrad, Divízia dráh a dopravy na dráhach Košice, Štefánikova ul. č. 60, 041 50 Košice
70. ŽSR Oblastné riaditeľstvo Košice, Kasárenské námestie 11, 041 50 Košice
71. ŽSR, Železničná energetika, Regionálne stredisko, Štrmová 14, 040 01 Košice
72. Železničná spoločnosť Cargo Slovakia a.s., Drieňová 24, 820 09 Bratislava
73. Železničná spoločnosť Slovensko a.s., Rožňavská 1, 832 72 Bratislava



V. ZNALECKÁ DOLOŽKA

Znalecký posudok bol vypracovaný znaleckou organizáciou zapísanou v zozname znalcov, tlmočníkov a prekladateľov, ktorý vedie Ministerstvo spravodlivosti Slovenskej republiky, v odbore Stavebníctvo, odvetviach Odhad hodnoty nehnuteľnosti a Odhad hodnoty stavebných prác, pod evidenčným číslom 900197.

Znalecký posudok je zapísaný v denníku pod číslom 105/2021.

Znalecká organizácia si je vedomá následkov vedome nepravdivého znaleckého posudku.

Ing. Tomáš Dubovec
Podpis štatutárneho orgánu